SEGUNDO AÑO — Núm. 400.

PORTE PAGADO

Dirección, Redacción y Administración: AVENIDA DE MAYO 769

Buenos Aires, Sábado 24 de Marzo de 1917

Todas las cartas destinadas a la Redacción deben ser dirigidas al Director.

Como el diario no puede responsabilizarse por los manuscritos que se le envíen, ruega a los autores guarden copia de ellos.

Dirección Telegráfica: EPOCA; Buenos Aires

Teléfono: Unión Telefónica 5194-95-96-97-98, Avenida

# La Epoca

PRECIOS DE SUSCRIPCION

CAPITAL

$ m/n. Un mes 2.— $ m/n. Tres meses 6 $ m/n. Seis meses 12 $ m/n. Un año 22

PROVINCIAS

Un mes 2.50 Tres meses 7.50 Seis meses 15 Un año 28

EXTERIOR

$ oro Un mes 2 $ oro Tres meses 6 $ oro Seis meses 12 $ oro Un año 24

Número del día 0.08. — Número atrasado (dentro de los 30 días) 0.20—De fechas anteriores 0.50.

LA EPOCA se envía directamente por correo a toda persona que lo pida acompañando el importe correspondiente. Los pedidos de suscripciones para el interior de la República se atenderán por cualquier número de días a razón de 0.08 por ejemplar.

***VEASE EN LA PAGINA FINAL LA INFORMACION DE ULTIMA HORA***

24 DE MARZO DE 1917

## *Indulto pretendido*

La revisión del proceso político de la provincia de Buenos Aires ha sido habilidosamente objetada a favor de cierto principio jurídico que exige la comprobación de un hecho nuevo como condición fundamental y previa para la reapertura de una causa. Por mucho que el paralelismo de situaciones entre una organización política y un encausado por la justicia común, resulte aquí mucho más cómodo que lisonjero para aquélla, es fácil advertir la sutileza de un argumento fraguado con más habilidad curialesca que franqueza moral.

Ante todo, para admitir el olvido de las faltas pasadas del gobierno bonaerense habría que aceptar la existencia de una suerte de amnistía política a cuyos beneficios pretende acogerse el ugartismo. Inútil es decir que el género de faltas cometido por aquél no ha sido comprendido en los decretos de indulto firmados por el Ejecutivo nacional; además, el indulto sólo puede seguir a la pena, desde que importa una diminución o supresión definitiva de ésta.

De modo que para que el ugartismo pudiera legalmente reclamar su condición de indultado sería menester una condena preexistente y la prueba de buena conducta durante el tiempo que la cumpliera. No median en el caso ninguno de esos elementos. En consecuencia, el oficialismo bonaerense no estaba ni está en condiciones de ser indultado.

Resúltale más práctico, por ende, acogerse a esa especie de amnistía tácita que se supone concedida graciosamente por el presidente de la república a las situacions provinciales convictas de delitos políticos. De acuerdo con ese modo de pensar, el [illegible] composición de lugar que partiendo del reconocimiento de sus errores pasados, y después de considerarlos redimidos, llegara a la conclusión de que sólo pueden cobrársele sus antiguas deudas en el caso de que otras nuevas establecieran entre unas y otras la continuidad que constituye contumacia. Por cierto que en ese arqueo de su estado, el ugartismo no llega hasta rectificar las consecuencias de sus males anteriores. Es decir, que admitiendo la maldad de aquéllas, no renuncia a desprenderse de los beneficios que le produjeran. Situación semejante a la del publicano arrepentido que quiso conciliar los goces de la fortuna lograda por exacción con la certidumbre de la salvación eterna.

Por desgracia — o por fortuna — la inspiración ética del concepto precedente — cuya ductilidad queda fuera de discusión — no puede ser admitida por todos y resulta particularmente repugnante a ciertos principios de moral general, demasiado elementales para que sea necesario recordarlos. No es lícito cierta clase de transacciones; de modo que el ugartismo, para probar su enmienda, debía comenzar por devolver todo lo mal adquirido. Evidentemente, nada más alejado del ánimo del señor Ugarte que una restitución que él calificaría de candorosa hasta la bobería. El ugartismo no quiera devolver lo que ha arrebatado con malas artes al pueblo de la provincia y al pretender su admisión en el concierto de los gobiernos constitucionalmente organizados, aspira a retornar al terreno legal con el cuantioso botín recogido en sus correrías. Olvida el gobernador de Buenos Aires la enseñanza evangélica — bien que sus aficiones literarias deben seguir otros rumbos — y no recuerda aquéllo de que más fácilmente habría de pasar un camello por el ojo de una aguja que un rico entrar al paraíso. Y como los del régimen provincial son, precisamente, esos bienes reprochablemente acumulados a que se refiere la parábola, y como su redención, consiste, realmente, en ser admitido al comercio político de los gobiernos honestos, es fácil advertir que sus aspiraciones están dificultadas por sus intereses. O abandona las alforjas o se queda fuera.

Como se ve, el ugartismo no necesita incurrir en nuevos deslices para que su relación sea rechazada por un poder federal fundado con arreglo a la constitución y mediante la voluntad popular. En tanto siga beneficiándose de sus picardías anteriores, el ugartismo está proscrito de la sociedad de los gobiernos institucionalmente honestos. No hay por qué ampararse, entonces, en una supuesta buena conducta actual para defenderse contra la punición posible. Aun cuando no se adicionen hechos nuevos a su proceso, la situación política de Buenos Aires está sujeta a pena por sus antecedentes.

Pero examinando bien las cosas, obsérvase que la enmienda alegada por los defensores de tan mala causa, no sólo no existe en realidad, sino que el gobierno de Buenos Aires continúa en la práctica constante de sus censurables teorías. No comete malas acciones nuevas o porque no las necesita o porque no se le da ocasión para ello. En cambio, prolonga indefinidamente su mala conducta anterior para la conservación de las cosas mal habidas. Su pretensión de legalidad es muy semejante a la de quien, después de haber despojado a otro por maña y fuerza, quisiera pactar con él la paz sobre la base del reconocimiento de la legalidad de lo adquirido. Indudablemente, al ugartismo le conviene ahora la paz con la opinión pública, a la cual ha tomado todo lo que ha podido; pero es esta opinión pública la que no quiere pactar hasta tanto no recobre aquéllo de que se le desposeyera. El acuerdo que desea el gobernador Ugarte consulta, naturalmente, sus intereses por desgracia para él, la bilateralidad forzosa de estos contratos reclama la buena voluntad de la otra parte.

Y ésta no ha de transigir, engañada por una falaz enmienda, mientras el ugartismo no abandone espontáneamente el poder y, bajo los auspicios de un contralor superior e insospechable trate de recuperarlo en leal lucha democrática.

Hasta entonces, y a defecto de hechos nuevos, tienen valor y eficacia los antiguos; a saber, la organización electoral de la administración, la militarización de las policías, la corrupción de la justicia, la sumisión de una legislatura fraudulentamente constituí[illegible] pública y otras pequeñeces de tan nimia cuantía cuya reincidente y presente aplicación resume la base esencial en que se apoya su gobierno.

## Los poderes públicos y las agitaciones obreras

El mensaje del intendente municipal doctor Llambías a la comisión de vecinos pidiendo el pronto arbitrio de recursos para dar trabajo a los huelguistas que quedaron cesantes a consecuencia del último movimiento, ha obtenido en la opinión, sin distingos, la mejor acogida.

No obstante las dificultades financieras, el intendente se resuelve a realizar un esfuerzo en favor de los desocupados. Así se conseguirá, además de aliviar la situación de los obreros, mejorar el aspecto de la capital, embelleciéndola y haciendo obras de utilidad pública reclamadas por necesidades bien sentidas. Es necesario ese esfuerzo, y se llevará a cabo, aún apelando a remedios heróicos.

Queda, pues, demostrado que el intendente, al contrarrestar una huelga injusta no hacía otra cosa que defender el derecho y el principio de autoridad amenazados por inspiraciones agenas a los intereses del verdadero trabajador. La argumentación sectaria sobre las "clases" también queda destruida. Los mismos obreros a quienes el lógico fracaso de la huelga ha colocado en el peligro de la miseria volverán a formar parte del personal de la municipalidad. No hay, ni puede haber espíritu de represalia, ni sentimientos de odio, en los hombres que están al frente de la actual administración, y que han llegado a ella, conociendo las verdaderas necesidades del pueblo y animados de un alto espíritu de justicia. La actitud de la intendencia destruye de hecho, todas las declamaciones vácuas de los interesados en medrar a la sombra de la candidez de los humildes, siempre castigada por los desencantos, pero nunca corregida.

El presidente de la nación por su parte, ha recibido personalmente a grupos de huelguistas y representantes de asociaciones, escuchando las exposiciones de agravios que le hicieron, reiterándoles el ofrecimiento de sus buenos oficios, dentro siempre de invariables líneas de justicia. Estas actitudes demuestran que las actuales direcciones no rehuyen ninguno de los problemas sociales de gravedad y trascendencia, que les ha legado el pasado, y prueban, repetimos, que el gobierno ni ninguna de sus dependencias—a la inversa de otros tiempos—hacen política, como se ha dicho, por los que acusando siempre desde el plano de su irresponsabilidad, nada tienen que perder.

Entre las ideas prácticas y de positivas ventajas generales que planea la intendencia, está la de iniciar la construcción de afirmados en toda la capital. El trabajo permitirá el empleo de millares de brazos, y los recursos se crearán de modo que el pequeño propietario no sufra las consecuencias inmediatas de la contribución. Esta medida está ya resuelta y se llevará a cabo, a pesar de la mala situación financiera y a pesar, también, de la importancia de la obra, que ninguna administración comunal se atrevió a afrontar, aun en las épocas más prósperas.

## LOS PERJUICIOS DE LA GUERRA

### El crédito norteamericano y nosotros

La declaración de guerra entre Estados Unidos y Alemania—inminente e inevitable, según parece—además de agregar un elemento nuevo a la gravedad general del conflicto europeo, tiene para nuestros país una relación particular que debe preocuparnos a justo título. Por lo pronto, el ingreso de la Unión a la liga de adversarios de Alemania, cierra el círculo de hierro forjado alrededor de este último país, clausurando su última puerta de comunicación con el mundo. Ello importa un serio trastorno para nuestras relaciones con Alemania que hasta ahora realizábanse, no sin ciertas dificultades, por vía norteamericana gracias a la estación radiotelegráfica de Nueva York.

La falta de comunicaciones ha inferido inmediatamente sobre las operaciones bancarias argentinas y aun en el juego de nuestras finanzas, como lo prueba el hecho de que no se haya podido girar a Berlín ni siquiera el servicio de la deuda externa que vence el 1.o de abril próximo.

Pero, además de eso, tenemos que la entrada de los Estados Unidos en la guerra, disipa la última esperanza que nos restaba acerca del crédito externo. Si bien es cierto que la acción norteamericana contra Alemania no ha de ser muy movida, dadas las dificultades que se oponen a operaciones directas entre ambos países, no es posible desconocer que la Unión se apresurará a concentrar todos sus recursos para prepararse a todo evento. Hay motivos para creer que ninguna suma considerable saldrá del territorio americano; por lo menos, hasta que el gobierno de Wáshington haya podido calcular el desgaste financiero que le ocasionará la guerra. Es probable que ese período de restricción no sea prolongado, desde que las condiciones en que Norte América conducirá la guerra, dejará a salvo gruesos saldos de recursos inactivos que podrán, entonces, ser colocados en el exterior. Pero hasta entonces, sería ilusorio pensar en la posibilidad de recurrir al crédito norteamericano.

El hecho resulta particularmente interesante para nosotros por razones obvias, pues nos indica que quedaremos cifrados a nuestras propias reservas para solucionar la crisis interna.

## ACUERDO DE MINISTROS

A las 2 y 30 de la tarde se celebró acuerdo de ministros en la presidencia, tratándose, además de los asuntos de interés inmediato, el relativo a las huelgas municipal y portuaria. [illegible] Moreno, y el intendente municipal, doctor Llambías.

## *Finanzas nacionales*

### La actitud del ministro de hacienda

Carece de fundamento la aseveración hecha por un colega de la mañana, de que el ministro de hacienda, Dr. Salaberry hubiera abierto opiniones sobre la forma en que encarará el P. E. la solución de los problemas financieros imperantes.

En cuanto a los diversos proyectos que le han sido presentados, el doctor Salaberry los estudia con toda amplitud de criterio, para tratar de llegar a conclusiones que consulten con las necesidades y circunstancias financieras de actualidad.

## *JUJUY*

### LAS ELECCIONES DE MAÑANA

Como es sabido, mañana debe renovarse la mitad de la legislatura jujeña. Actuarán en la lucha por un lado el partido Radical y por el otro los elementos dispersos del llamado partido Provincial, unificados a última hora ante el peligro común.

Con motivo de esta elección han llegado al ministerio del Interior gran número de denuncias de casos concretos de intromisión en la lucha de las autoridades provinciales y de algunos empleados nacionales, dependientes de la administración del ingenio Ledesma y receptoría nacional de la Quiaca. Según datos fidedignos que poseemos, los empleados de la municipalidad de Jujuy han abandonado sus tareas en tren de propaganda electoral secundados por gran número de pesquisas y elementos sin ocupación conocida y que en Jujuy se designan con el nombre de "loreros". Y para que nada falte en el cuadro, el gobierno de Jujuy acaba de inventar el peligro de la alteración del orden por la oposición con los fines ya conocidos, según lo manifiesta el corresponsal de un diario de la mañana y a la vez ministro de hacienda de aquella provincia.

Sin embargo, para aquel gobierno, todo pasa como en el mejor de los mundos. Según una pretendida rectificación de aquel a un telegrama del Dr. Bustamante, el envío a campaña de la "banda" que asaltó hace dos años al señor Farga Caudal no puede intranquilizar a nadie ni tiene nada que ver con la lucha actual. El señor Sotelo, comisario de La Quiaca, por no tener asignación en el presupuesto para elementos de movilidad no puede por este solo hecho haber facilitado otros elementos a los propagandistas oficiales. Y por último afirma que solo se ha aceptado la renuncia de un empleado provincial, la del Sr. Bidondo, candidato a diputado. ¿Pero no sabemos, acaso, que aquel gobierno encarpeta las renuncias presentadas en vísperas de elecciones conservándolas en rehén hasta pasada la lucha como ha hecho siempre?

Felizmente, el señor ministro del Interior conoce perfectamente el valor que tiene estas pretendidas rectificaciones y deben merecerle en consecuencia muy poca fé.

El doctor Teófilo Bustamante ha enviado un nuevo telegrama al ministro del interior informándole que las policías de aquella provincia intervienen, abiertamente, en los preparativos de la próxima elección.

Puntualiza sus cargos contra el comisario de San Antonio y de otras localidades de la provincia, que presionan sobre los ciudadanos con prisiones injustas y apaleamientos.

## La exportación de cereales

### CIERRE DE LOS PUERTOS

#### Decreto del ejecutivo

Esta tarde se firmará un decreto del ejecutivo por el cual se prohibirá la exportación de cereales y de harinas procedentes de cereales.

El objeto de dicha disposición es procurar que no disminuyan las existencias en el país, con la consiguiente desventaja para el consumo interno y para evitar también que falte la semilla necesaria para las próximas siembras.

## POLITICA PROVINCIAL

### Las elecciones de mañana

Tienen lugar mañana, en la provincia de Buenos Aires, las elecciones para renovar una tercera parte de su legislatura. Si el acto en sí no tiene mayor transcendencia, porque no torcerá seguramente ninguno de los carriles por donde está encauzada la política imperante en el vecino estado, en cambio no puede menos de confesarse que la fecha en que se realiza es hasta cierto punto de las que por su importancia se llaman históricas.

En efecto, coincide el momento de esas elecciones con el mismo en que la provincia de Buenos Aires ha visto surgir el más hondo movimiento de reacción anti-oficialista registrado en sus escabrosos anales. Esta circunstancia no ha pasado inadvertida, sin duda, al gobierno bonaerense sobre cuya agudeza y perspicacia se ha insistido más de una vez, con el propósito deliberado de ocultar condiciones algo menos recomendables.

Así inducen a creerlo ciertos prolegómenos que se han antepuesto a las elecciones de mañana con el ostensible fin de comunicarles un aspecto de lucha, incompatible con el rígido mecanismo que caracteriza a las jornadas electorales de la provincia. Entre aquellos prolegómenos pueden contarse las actitudes aparentemente opositoras de los Constitucionales, la Unión Seccional Independiente y algunos candidatos aislados de menor importancia.

No mencionamos al socialismo por no insistir sobre situaciones demasiado [illegible] juzgando que por me[illegible] y "oportunidad" debe desviarse el comentario de lo que en léxico jurídico se denomina "cosa juzgada". Ahora, como la alianza no siempre presupone la entera satisfacción de las partes, ignoramos si el oficialismo provincial habrá o no permitido a los socialistas el disfrute de una fructuosa y anhelada minoría. Lo importante no está en anticipar que se consiga o no tal minoría; sino en saber que cualquiera que sea el resultado de la "contienda" de mañana ya estaría previsto — y provisto de antemano — el reparto correspondiente.

La fuerza opositora de mayor empuje en la provincia, el radicalismo, se abstendrá, como es lógico, de tomar parte en las elecciones de mañana. Otro contraste sugerente pues esa abstención que cualquier ajeno a las cosas de nuestra tierra podría interpretar como una renuncia a la lucha, va acompañada, por lo contrario, del esfuerzo más potente hecho nunca por aquel partido para llegar a la derrocación de un insostenible orden de cosas.

Abandonado el método, por ineficaz, la lucha continúa más viva que nunca. Y que ese método es ineficaz, por culpa de quiénes deberían legalizar su empleo, se encargarán de demostrarlo, una vez más, las elecciones de mañana.

## Intervención nacional a Entre Ríos

### Estudio de las elecciones de legisladores

#### Un reportaje apócrifo

Nos comunica nuestro corresponsal en Paraná:

PARANA, mayo 27. — Ayer comenzó el interventor el estudio de los antecedentes de las elecciones de senadores para lo cual se constituyó en el recinto legislativo desde las dos de la tarde hasta la noche.

Terminó el estudio correspondiente al departamento La Paz. Hoy continuará con otro departamento.

Por la mañana visitó al señor gobernador en su despacho, retribuyendo sus atenciones. Igual cosa hizo con el vicegobernador en la presidencia del senado. Fué visitado en las oficinas de la intervención por el presidente del superior tribunal de justicia, el vicario general del obispado y muchas otras personas de significación.

El doctor Saavedra desmiente las declaraciones que se le atribuyen como hechas a un periodista en Rosario, por donde pasó profundamente dormido. Dice además, que ni en Santa Fe fué abordado por ningún periodista.

## La enseñanza de la historia

El ministro de justicia e instrucción pública, doctor Salinas, al dictar la resolución dejando sin efecto el decreto de 1.o de marzo del año anterior no pretendió modificar, absolutamente, el plan de estudios, para ningún curso ni para determinada materia.

La resolución trajo, como consecuencia, que los alumnos actualmente en segundo año del colegio nacional, estudien historia de la edad media, debiendo aprobar, como asignatura previa, historia de oriente Grecia y Roma. En realidad, no existe una obligación perentoria de continuidad de estudios en materias del carácter de la historia, pues si hubiéramos de ajustarnos a principios pedagógicos, lo lógico sería comenzar por lo contemporáneo para llegar a lo antiguo.

Los alumnos de segundo año, a quienes se les ha facilitado la ascensión, a condición de rendir una materia como previa, han salido beneficiados, pues el plan de primer año de escuela intermedia hubiera debido corresponder a un quinto grado, consideración que no debe descuidarse ahora, precisamente, cuando se exige el certificado de sexto grado para ingresar a los estudios secundarios.

Y para un alumno decidido a estudiar no puede presentar mayores inconvenientes la adquisición de una serie de conocimientos de historia, mucho más cuando sólo se les exige un resumen de la época antigua.

# LA HUELGA PORTUARIA

## EL PRESIDENTE DE UNA SOCIEDAD ASESINADO

## VIOLENTA ACTITUD DE LOS OBREROS

### SUBVERSIONES Y BARBARIE

La huelga parcial de obreros del puerto, inaugurada ya anteayer con un hecho sangriento, ha adquirido esta mañana contornos mucho más graves y censurables, puesto que son de índole esencialmente subversiva, es decir, atentatoria contra el orden social y, por lo tanto, merecedora de la más abierta censura.

Hemos ya indicado los orígenes y las causas de ese movimiento huelguista y por esa razón no debemos insistir en ellas. Pero debemos hacer constar que cualesquiera que fuesen tales causas y orígenes, cobrarían un valor de justicia si para llegar al propósito deseado se adoptara la actitud que hay derecho a exigir de toda entidad, particular o gremial, en un país civilizado como el nuestro, que como tal dispone de las armas legales para evitar que sean atropellados los derechos de los ciudadanos.

Hechos tan brutales como el asesinato de esta mañana quitan ya toda significación [illegible] a la huelga, [illegible] a un movimiento [illegible] a toda costa, [illegible] los supuestos derechos de los huelguistas, [illegible] los derechos, más reales y verídicos, de la sociedad y del orden, su fundamento indispensable.

Es así como el sistema de violencia, puesto en práctica con resultados tan deplorables como en el crimen de hoy, redunda sobre todo en perjuicio de los obreros huelguistas, que más o menos directamente, han contribuido a su realización. Actos así llevan indudablemente a suponer que el malhechor se esconde debajo del obrero y que la consideración merecida por el último debe reprimirse con el rigor que el primero merece. Indudablemente a esta conclusión deben llegar también las autoridades procediendo con toda la severidad requerida por la actitud [illegible] asumida por los huelguistas del puerto.

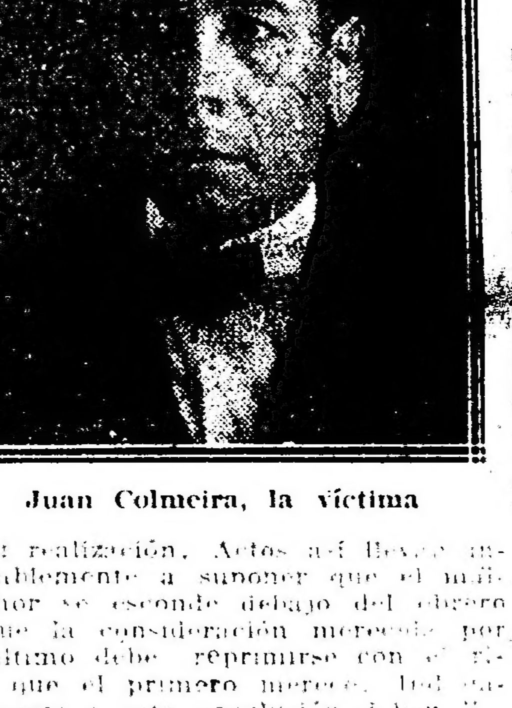

Juan Colmeira, la víctima

**El crimen—**

La víctima fallecida esta mañana a consecuencia del encono huelguista era presidente de la sociedad de trabajo libre "La Paternal". Llamábase don José Colmeiro. Era una persona que gozaba de generales simpatías entre el elemento obrero de sus relaciones por su recto criterio y la integridad de su carácter.

El asesinato se llevó a cabo en circunstancias verdaderamente alevosas. Al salir de su domicilio el señor Colmeiro encontróse delante de la puerta con una patrulla de huelguistas que sin cambiar palabras ni menos darle tiempo a defenderse, efectuó sobre él una descarga de varios tiros simultáneos de revólver. El atacado cayó exánime, suponiéndose que la muerte fué instantánea como, por otra parte, lo confirman las heridas de bala recibidas.

La policía comenzó inmediatamente la persecución de los autores del crimen con poco éxito, al principio, porque el ataque fué inesperado y los componentes del grupo huyeron en diversas direcciones. Con todo, consiguióse detener a uno de los autores, que inmediatamente fué preso e incomunicado; esperándose que en breves horas sean capturados los restantes, para cuyo objeto se han practicado ya numerosas averiguaciones y detenciones.

La víctima es argentino, de 37 años y formó parte de la policía de la capital, como agente de segunda clase de la división investigaciones, hasta el día 6 del corriente en que renunció para ocupar la presidencia de "La Paternal".

Por resolución del juez de instrucción, doctor Malbrán, que interviene en el suceso, hoy será practicada la autopsia del cadáver de Colmeiro.

La comisaría 24ª que instruye el sumario correspondiente, ha podido individualizar al matador de Colmeiro: es él, José Serano, marinero de la Federación Obrera Marítima, y se encuentra detenido e incomunicado en la sección 24.

**Estado de la huelga—**

En general, la huelga no ha sufrido cambios ni variaciones importantes respecto del día de ayer.

**El movimiento del puerto ha sido escaso, por lo tanto, y limitado a algunos vapores que salieron para ultramar remolcados por embarcaciones no pertenecientes a la Compañía Mihanovich. En cuanto al tráfico fluvial, los únicos vapores que tenían anunciada salida para ayer eran los de la carrera a Montevideo, de los cuales sólo zarpó el "Cabo Santa María", de la compañía Delfino Hermanos.**

Los vapores de la mencionada compañía Mihanovich habían suspendido sus salidas, según ya informamos, hasta esta mañana, en que salió para Montevideo a las 7 a. m., el vapor "Ciudad de Montevideo".

Este mismo vapor emprenderá viaje de regreso para nuestro puerto en las primeras horas de la noche, a fin de regularizar en lo posible el servicio de cabotaje entre ambos puertos.

Por explicables razones de seguridad dada la condenable exasperación de los obreros, se ha dispuesto, de acuerdo con la prefectura marítima, que los vapores de aquella línea salgan a partir de hoy de la dársena norte.

## *Comicios de Cordoba*

### Renovación de la legislatura

Las elecciones de renovación de la legislatura de Córdoba, acto que se celebrará mañana después de una agitada campaña electoral, reviste una singular importancia, pues depende del resultado que proclamen las urnas la supremacía de los partidos en el seno de la cámara de diputados y de senadores.

El gobierno del señor Loza, sin apasionamientos y manteniendo su alta investidura dentro de los límites estrictos de la legalidad, ha asistido con rara ecuanimidad a este proceso, en que los grupos adversarios dislocados y sin organización, han echado mano a la inventiva para sombrear la digna actitud del poder ejecutivo.

Pero los hechos intergiversables, hablan más claro que los pretendidos capítulos de cargos, donde no se concreta una denuncia en forma, ni se formula una intromisión con cierto fundamento.

Los bandos adversarios, sin elementos populares que les respondan, no han podido proclamar candidatos en la mayoría de los distritos, y los unos se aprestan a ayudar a los otros por impotencia propia manifiesta, y han decidido también el envío de emisarios especiales a los departamentos, con el único propósito de evitar que el electorado vote por los candidatos proclamados por la Unión Cívica Radical.

Las líneas están tendidas, y los comicios de mañana han de demostrar como en los de diputado nacional, que la inmensa mayoría de la provincia acompaña al partido que sostiene la política sana y patriótica del doctor Loza.

La Unión Cívica Radical se presenta con la siguiente lista de candidatos:

Capital, a diputados: doctor Horacio Clariá, Arsenio Soria, Enrique Calvete.

Río Cuarto y General Roca, a diputados: Lucas Galigniana Segura y David Rodríguez.

San Javier, San Alberto y Pocho, a diputados: David Linares y Alberto Castellanos.

San Justo, a senador: Augusto Boero.

Marcos Juárez, a senador coronel Rómulo Argüello.

Juárez Celman, a senador: José Solá.

Pocho, a senador: Ignacio Cáceres.

Cruz del Eje, a senador: doctor José Ignacio Bas.

General Roca, a senador: doctor Eugenio Moreno.

Ischilín, a senador: doctor Gregorio N. Martínez.

Río Segundo, a senador: doctor Horacio Martínez.

## CARCEL DE GENERAL ACHA

### Nombramiento de director

El ministerio de justicia e instrucción pública, ha pasado una nota a la gobernación del territorio nacional de la Pampa, comunicando que la cárcel de General Acha, se encuentra en condiciones de ser reabilitada.

El doctor Salinas, ha resuelto aprobar todas las refacciones, introducidas en el edificio.

Por reciente decreto del poder ejecutivo, se ha nombrado director de la cárcel de General Acha, al señor Sila Tomba.

## Las economías

El doctor Salaberry está estudiando las planillas de reducciones correspondientes al presupuesto del ministerio a su cargo. Una vez terminado ese estudio pasará dichas planillas a consideración del presidente.

# LOS NEGOCIOS DE CEREALES

## MERCADOS DE EXPORTACIÓN Y DE CONSUMO

### MOVIMIENTO DE LA SEMANA

**Trigo.** — Circunscripta la crónica de los mercados extranjeros a lo que ocurra en la plaza norteamericana, forzosamente las reseñas se ven reducidas en su extensión, contrariando así los deseos generales de llegar a conocer la verdadera situación europea, cosa que no nos es posible satisfacer por la censura que hace el gobierno británico de todo lo que se relacione con los asuntos de carácter comercial, más aún cuando en Liverpool no hay mercado, respondiendo al propósito de desalojar la competencia que pudiera realizar la especulación local, disposición tomada hace ya tiempo y que aún se mantiene en pie.

Por tal causa sólo nos queda la apreciación de lo que ocurre en los Estados Unidos, para según ello ajustar nuestra norma de conducta en lo referente a negocios de cereales y en particular de trigo con las plazas consumidoras, aunque por el momento las fluctuaciones de precio no ejercen aquí ninguna influencia, debido a las circunstancias especiales en que nos encontramos después de la mala cosecha que tuvo nuestro país y cuyos sobrantes exportables cada día van disminuyendo.

Hecho este paréntesis, que nos impone el análisis de la situación, diremos que en Norte América el valor del trigo ha sufrido en estos días un pequeño quebranto, con motivo del buen aspecto que presentan sus sementeras.

Ante esa flojedad, era presumible que el mercado argentino experimentara igual tendencia; pero felizmente nada de eso ha ocurrido y, por el contrario, hemos tenido una semana de precios en franca reacción, a consecuencia del interés con que operan las casas de la llamada "lista negra" que, en honor a la verdad, son las que han estado y están sosteniendo el valor del trigo, cuyo destino no nos es dado juzgar.

Es fuera de duda que, de no haber existido esa intervención, los precios habrían declinado o habrían estado en razón directa con la situación creada a un mercado sin competencia.

También ha contribuído a la firmeza que comentamos las compras para el Brasil y los negocios del "Mercado de Cereales a Término", cuyas ruedas se han visto y se ven bastante concurridas por los operadores.

El alza de precios la estimamos en 60 centavos, notándose a simple vista que ella tiene la virtud de alejar a los vendedores, reduciéndose en mucho el tonelaje ofrecido.

Los compradores para el continente europeo se han visto obligados a mejorar sus ofertas a fin de ponerse en condiciones de negocios, pues de lo contrario no les habría sido posible llenar las órdenes recibidas y menos aun dentro de los límites estrechos con que debían proceder, de acuerdo con los propósitos que animan al comité de compras residente en Londres de quien dependen los abastecimientos de las naciones aliadas.

Tal es, a grandes rasgos, la situación actual de nuestro mercado de exportación.

**Maíz.** — Con este producto sucede algo parecido aunque las variantes que se operan en el mercado yanqui son tomadas en consideración, por cuanto aquel país contribuye hoy a regularizar los precios, por más que, movido por la especulación, hay momentos en que no es posible seguirlo en sus sinuosidades por estar muchas veces librado al capricho de los especuladores.

En cuanto a nuestra plaza, hubo mejoría de precios, como derivado del mayor interés demostrado por la exportación y operadores locales.

**Avena.** — También para este renglón el mercado norteamericano estuvo menos firme: especialmente para los negocios a término hay declinación de precios.

Aquí la situación es la misma, pues los negocios no recobran animación, concretándose las casas a llenar las órdenes que reciben de Inglaterra que, por cierto, son bien limitadas.

Se pagaron los mismos precios de días atrás.

**Cebada.** — En este producto no hay ninguna variación.

Las operaciones siguen con la misma lentitud de hace tiempo, lo que pone de manifiesto una demanda muy limitada. Sin embargo, los precios se han afirmado a última hora.

En la semana no hubo embarques; anterior tampoco.

**Lino.** — En Norte América este oleaginoso se cotizó sin variantes apreciables. Se comenta mucho en aquel país la falta de embarques de la Argentina para los industriales yanquis, como una consecuencia de la falta de bodegas. Por nuestra parte, diremos que si las necesidades de esa nación fuesen apremiantes ya se darían maña para obtener las bodegas que les permitieran el transporte. Lo que ocurre es que el interés ha decaído en razón a los altos precios a que ha llegado el artículo, lo que impone meditación a los industriales.

Aquí estamos lo mismo que hace dos meses, con negocios sin importancia y sin que el interés — por parte de la exportación — sea mayor. Por el contrario, notamos poca actividad, aunque es verdad que hay muy poco grano ofrecido.

**Harina.** — Mercado sin variación. El embarque aumentó, alcanzando esta semana a 1.004 toneladas, contra 423 en la pasada.

Hasta hoy 5.010 toneladas; año 1916, por este mismo período, 21.863.

#### MERCADO DE CONSUMO

**Trigo.** — Desde el comienzo de la semana las operaciones se realizaron dentro de un ambiente más favorable y con tendencia a una reacción de precios, que lentamente se fué afianzando a medida que la exportación mejoraba sus ofertas y los vendedores elevaban igualmente sus pretensiones.

A pesar de esta reacción y contra la costumbre habitual de nuestro mercado, los negocios fueron bastante activos y hasta por momentos de alguna importancia, pues el consumo demostró buen interés, sobre todo para las variedades barletta, pampa, tucellas, francés y australiano. En cambio, desechó los tipos húngaro y ruso por ser de resultados menos favorables para la molienda, motivo por el cual debieron liquidarse unos a la especulación local y otros a las dos casas exportadoras que desde hace días operan con relativo interés en mercadería disponible.

El alza fué, empero, general, estimándose en 60 centavos, alcanzando los trigos especiales a $ 15.00, cotización que se estima muy favorable a los intereses del productor.

El mercado queda bien y con negocios corrientes.

Llegaron 112.149 bolsas, contra 97.547 en la semana pasada.

**Trigo Candeal.** — Nada de nuevo tenemos que agregar a nuestras crónicas anteriores, respecto a las condiciones de la plaza para este renglón, pues la demanda sigue y los precios quedan firmes.

**Maíz amarillo.** — Tuvimos un mercado sostenido y con alza de precios producida el día viernes a causa de la mejoría de la exportación.

Entraron 44.481 bolsas; anteriormente, 38.707.

**Maíz colorado.** — Situación buena, guardando analogía con el renglón anterior.

**Maíz morocho.** — Sigue firme y con poca mercadería ofrecida, lo que da lugar a que los precios se mantengan a la altura en que se encuentran.

**Avena.** — Tampoco para este renglón tenemos nada que añadir. El mercado estuvo bien, sobre todo para las avenas superiores y de grano grueso, especialmente destinadas al consumo de los studs.

Hemos notado un pequeño desinterés para el artículo inferior, a causa de ser el que más abunda en plaza.

El arribo de la semana fué de 34.436 bolsas, contra 41.105 en la precedente.

**Cebada.** — Se notó más interés sobre todo para las de tipo cervecera, cuya escasez se deja sentir.

Con tal motivo los precios pagados por éstas acusan una reacción de 30 a 40 centavos.

Llegaron: semana actual, 5.993 bolsas; anterior, 10.390.

**Lino.— En general, el mercado no experimentó mayores variantes. Sin embargo, se ve que para los linos inferiores no existe la misma facilidad de colocación, especialmente para la industria nacional, que busca y da preferencia al producto limpio y que tenga buen rendimiento de aceite.**

Esta semana entraron 17.679 bolsas, contra 11.290 en la otra.

**Nabo.** — La plaza queda muy bien para toda semilla buena, que se la disputan la industria y los especuladores.

En cambio, el artículo inferior no encuentra ninguna competencia. No obstante, lo que llega va saliendo.

En la semana actual llegaron 2.711 bolsas; precedente, 500.

**Alpiste.** — He aquí otro producto cuyos precios sostienen al amparo del interés que demuestran los compradores. La generalidad de los alpistes son de grano menudo, lo que comprueba la sequía reinante en la época del desarrollo de las plantas.

Entraron 1.259 bolsas, contra 465.

**Semilla de alfalfa.** — Tenemos que anunciar otro repunte de precios en esta forrajera, estimándose hoy en 50 centavos los diez kilogramos.

Esta reacción se debe por una parte a la demanda y por otra a que los tenedores de semillas no declinan sus pretensiones. Las superiores tocaron $ 14.50. Es una enormidad.

Hay quien cree que tan pronto como las entradas aumenten algo, estos precios sufrirán algún quebranto, agregándose que no pasarán muchos días sin que ello pueda suceder. Por nuestra parte, no deseamos hacer ningún comentario ni pronóstico sobre el particular, quedando a la expectativa de lo que pueda ocurrir.

Los arribos de la semana suman 2.211 bolsas; precedente, 1.636.

**Harina.** — Debido a la firmeza del trigo, los precios de las harinas y derivados de la industria molinera han subido algo.

En cuanto a negocios, siguen encalmados; en cambio, se nota más movimiento para los subproductos por la carestía del maíz.

El arribo fué de: 2.4[illegible]6 bolsas de harina, 235 de afrecho y 1[illegible].031 de afrechillo.

# PUENTES Y CAMINOS

### Trabajos de reparación

El poder ejecutivo ha aprobado los planos y presupuestos preparados por la comisión administradora del fondo de caminos para la ejecución de diversos trabajos en caminos y calles de acceso a estaciones ferroviarias en la zona de influencia de ferrocarril Central Argentino y que a continuación se detallan:

En la provincia de Santa Fe, camino de Díaz a San Genaro (puente de 18 metros de luz en la progresiva 3.980. Camino de Irigoyen a Centeno; caminos de Alto Alegre a La Playosa y puente de 9 metros de luz sobre el arroyo Algodón (provincia de Córdoba). Importan estos trabajos la suma de $ 25.743.30 m|n.

—Zona del ferrocarril Central Argentino (provincia de Córdoba), camino de acceso a la estación Olmos desde Bell-Ville. Importan estos trabajos la suma de $ 16.958.75 m|n.

—También, se aprobó el plano y planilla de inversión de la suma de $ 6.500 que representarán los trabajos para la reconstrucción del camino carretero de Santiago del Estero a Córdoba en la sección comprendida desde Salavina (kilómetro 192) hasta el límite con la provincia de Córdoba (kilómetro 315) y otras obras complementarias y se autoriza a la dirección general de puentes y caminos para llevarlos a cabo administrativamente.

—Fué aprobado el proyecto y presupuesto preparados por la comisión administradora del fondo de caminos para la ejecución de diversos trabajos de reparación en el camino de Fragueyro a Tosquita, sito en la zona de influencia del ferrocarril de Buenos Aires al Pacífico, empresa que se halla acogida a los beneficios de la ley 5315.

—Se dictó un decreto reconociendo a los contratistas señores H. Hopkins y Gordon el derecho a cobrar la suma de $ 6.850.92 m|n. por algunos trabajos que han debido ejecutar en exceso sobre los comprendidos en el contrato de construcción del puente sobre el Riachuelo en la avenida Vélez Sársfield.

## Declinando una demostración

A raíz de su reciente nombramiento en el ministerio de hacienda y de su designación para el cargo de vocal del consejo escolar local, los amigos y correligionarios del señor Félix O. Fouillier, en General Urquiza, habían resuelto ofrecerle una demostración para testimoniarle sus afectos y simpatías y el agrado con que habían recibido el anuncio de tales designaciones.

Ahora bien, el señor Fouillier, invocando razones particulares, como asimismo siguiendo una norma de conducta ya antigua en él, lo que habla muy alto en su favor, ha declinado gentilmente esa demostración, pidiéndonos hagamos llegar su agradecimiento a quienes pensaban hacerlo objeto de esa distinción.

# AVIACION

## EN EL AERÓDROMO MILITAR

### Nuevos pilotos aviadores

Finalizaron con esplédidos resultados esta mañana en la escuela militar dos esta mañana los exámenes de los alumnos que constituyen el último curso dictado en la escuela militar de aviación.

Cuenta desde hoy la aviación argentina con trece pilotos más a quienes deparan numerosos y grandes triunfos.

Dos oficiales del ejército peruano y uno del ejército boliviano han obtenido sus respectivos brevets en forma halagadora que augura una carrera proficua en resultados prácticos. Enviados por el ministerio de guerra de sus países, han logrado hacer de la aviación un apostolado obteniendo los tres, hoy, su primer gran triunfo. La nómina de estos no se detendrá de seguro. Perú y Bolivia, dos países amigos nuestros, cuentan desde hoy con sus primeros aviadores militares, en honor de la verdad digamos que son dignos exponentes del ejército, de la sociedad y del valor de los hijos de ambos países.

En cuanto a los oficiales argentinos que han obtenido sus brevets hoy, son jóvenes entusiastas del vuelo mecánico, al que se han dedicado por aportar al país gajos de gloria que se han de agregar a los ya obtenidos por los antiguos pilotos, hoy estos últimos celebrados por la fructífera y descollante actuación que han tenido. Han de llegar con el indispensable entrenamiento que se impondrán a un nivel brillante hasta llegar a formarse como pilotos de temple.

Es, pues, un gran triunfo el que obtiene la aviación militar argentina en el día de hoy. Celebremos con regocijo este acontecimiento. No es ajeno a él la hábil preparación que el teniente Zanni ha inculcado a sus 13 discípulos diplomados hoy.

**Los exámenes—**

Ante la comisión fiscalizadora, constituída por los señores Manuel Ramos Vivot, Ramón Herrán, teniente primero Pedro Zanni, teniente primero Alberto González Albarracín y teniente Cesáreo Berisso, se rindieron esta mañana los exámenes, no obstante el pésimo estado del tiempo. El viento durante la mañana de hoy soplaba a razón de 40 a 50 kilómetros por hora, velocidad que registró el anemómetro, aparato que mide la fuerza del viento.

Todos los alumnos, con singular brillo, rindieron todas las pruebas, demostrando perfecto dominio en la conducción del aparato, cerrando virajes con esmerada corrección y efectuando planeos espléndidos. **Los tiempos marcados en los exámenes de esta mañana son notables, no obstante la malas condiciones atmosféricas. Raras serán las veces que como esta mañana se decidan los alumnos a presentarse a examen en tan desfavorables condiciones, en lo que al tiempo se refiere.**

Obtuvieron sus brevets los subtenientes peruanos Enrique Ruiz y Guillermo Protzel, subteniente boliviano Horacio Vázquez y tenientes argentinos José Resasco, Benjamín Matienzo, Florencio Paravicini, Ottón Mantovani, Luis Candelaria, Adolfo C. Udry, Agilio T. Vadela y Victoriano Martínez de Alegría, y sargentos Pedro Méndez y Luis Barrofaldi.

## Cargos contra un juez letrado

En el ministerio del interior se ha recibido un telegrama de Viedma, territorio de Río Negro, por el cual se protesta por la detención arbitraria de todos los que firmaron el capítulo de cargos contra el juez letrado de aquel territorio y que se envió últimamente al doctor Gómez.

La detención la ordenó el mismo juez letrado.

Los firmantes del telegrama protestan por esa prisión que significa una represalia.

# OBRAS PUBLICAS

### Informaciones diversas

El ministerio de obras públicas aprobó el nuevo presupuesto preparado por la dirección general de arquitectura para la ejecución de obras sanitarias en el edificio que ocupan las oficinas de correos y telégrafos en Santiago del Estero, cuyo importe asciende a la suma de 2.361.60 $ m|n. Asimismo se aprueba el mayor gasto de 613.64 pesos que representa el presupuesto citado en relación al ya aprobado por decreto de 23 de junio de 1916. Se postergan las obras de ensanche y ampliación proyectadas en el mencionado edificio hasta tanto se disponga de recursos necesarios.

—Se aprobó, igualmente, el proyecto formulado por la misma dirección, así como el respectivo presupuesto valor de 4.795.56 m|n. para la instalación de ventiladores y extractores de aire, en el edificio que ocupa el instituto nacional de bactereología.

—Fué aprobado el presupuesto valor de 9.140.40 $ m|n preparado por la misma para la ejecución por administración de instalaciones eléctricas de timbres, teléfonos y relojes en el nuevo edificio del colegio nacional central; quedando reducido en la suma de 1.150 pesos el monto de los trabajos contratados con la empresa Siemens Schuckert Ltda., cuya suma corresponde a la instalación de timbres y teléfonos que debía ejecutar.

También se aprobaron los presupuestos valor en total de 5.016.27 $ moneda nacional para la ejecución de obras de construcción de aceras y reparación de pinturas, empapelados y vidrios en el edificio fiscal ocupado por las oficinas de correos y telégrafos en Puerto de Santa Cruz y autorizando la dirección para que lleve a cabo esos trabajos cumplimentando las disposiciones y vigencia y con cargo de rendir cuenta documentada en oportunidad.

Se dictó un decreto reconociendo a la empresa Koerting Hnos. Ltda. el derecho a cobrar una indemnización por perjuicios que le ha ocasionado la demora en el cumplimiento del contrato sobre instalación de aparatos productores de vacío en el Instituto Nacional de Bacteriología.

—El gobierno aprobó el presupuesto valor de 2.819.16 $ m|n preparado por la dirección de arquitectura para la reparación del edificio que ocupa las oficinas de correos y telégrafos en Colonia Azara (Misiones) y disponiendo la ejecución de esos trabajos administrativamente.

—Fué aprobado el presupuesto preparado por la misma dirección valor 3.953.59 $ m|n para la ejecución de diversos trabajos de reparación en el edificio que ocupa la aduana de San Nicolás y autorizando la ejecución de los citados trabajos administrativamente.

Se aprobó, igualmente, el presupuesto preparado por la dirección general de arquitectura valor de pesos 1.106.30 m|n para la ejecución de diversos trabajos en el edificio fiscal que ocupa la aduana de Corrientes y autorizando a la citada repartición para que los lleve a cabo administrativamente.

# COMISION MUNICIPAL

### "LOS SUBSIDIOS"

Por falta de quórum no se reunió anoche la corporación municipal.

Para la semana entrante se anuncia el despacho de varios asuntos de importancia por la comisión de interpretación que preside el doctor Varangot, entre los cuales figura la nota-protesta que presentó un conocido empresario respecto al arrendamiento del teatro Colón; recursos de apelación interpuestos por algunos contribuyentes, etc.

De acuerdo con los propósitos manifestados por la mayoría de los comisionados municipales, se estudiará el lunes en el seno de la comisión de presupuesto la mejor forma de introducir reformas al inciso relativo a los subsidios anuales que se entregan a las sociedades de beneficencia, para hacer que ellos consulten mejor las verdaderas necesidades de las instituciones que gozan de aquellos fondos municipales.

Por lo pronto, es dado anticipar que si bien algunos subsidios serán rebajados, muchos otros se aumentarán y en éste caso se encuentran la Liga Argentina contra la Tuberculosis, el Patronato de la Infancia, etc. En cada caso la intendencia municipal informará minuciosamente la justicia de los aumentos y disminuciones que se proyecten.

## GANADO PARA FRIGORÍFICOS

### Intensificación del mercado

En el mes entrante, en atención a los diversos pedidos que se han recibido, se reanudará en algunas provincias el envío de ganado tipo frigorífico para los establecimientos del litoral.

En algunas regiones, con motivo de las lluvias caídas últimamente que tanto bien ha hecho a los pastizales, la hacienda se ha puesto en inmejorables condiciones de venta, lo cual permite creer que se obtendrá por ella muy buen precio.

Entre los ganaderos de Salta, por ejemplo, reina un franco optimismo a este respecto, sucediendo otro tanto entre los de las provincias de Córdoba y Santa Fe.

**El anuncio de que los frigoríficos dispondrán en abril de mayor cantidad de buques para la remisión de las carne argentinas a sus plazas de consumo europeas, permitió esperar una intensificación en el mercado,** la que ha de reportar efectivos beneficios a la economía general.

# La bubonica en Salta

### Extinción de la epidema

Las alarmas que causara en Salta la aparición de la peste bubónica, tienden a desaparecer por completo, debido a la actividad que han desplegado las autoridades sanitarias para combatir el flagelo.

En la región de Vilceta el mal se presentó con caracteres que en un principio, hicieron pensar en el enseñoramiento de la epidemia. Hubo [illegible] atacados, y el contagio amenazó a extenderse a toda la zona. Sin embargo, las medidas tomadas han sido de eficacia y sólo quedan dos casos de personas que felizmente empiezan a mejorar.

Entre los procedimientos que se han empleado para impedir la propagación del microbio bubónico, está el del incendio de los ranchos en que apareció la enfermedad; procedimiento de magníficos resultados, por cierto, como lo comprueba la misma realidad de los hechos.

Según noticias que se nos transmiten, los facultativos que intervienen en esta labor, esperan que en breves días más, haya desaparecido por completo todo peligro, quedando la epidemia ahogada definitivamente por la acción científica.

# Instalación de cables eléctricos

### REGLAMENTACION DE LA ORDENANZA VIGENTE

Esta mañana firmó el intendente municipal el decreto reglamentario de la ordenanza del 26 de mayo de 1916, sobre instalación de cables eléctricos en la ciudad.

Establece la reglamentación que la tensión en los cables aéreos no podrá ser superior en ningún caso a la que establece el reglamento de conducción de cables, [illegible] de diciembre 22 de 1913. Los cables serán sostenidos por columnas metálicas o de cemento armado de suficiente resistencia mecánica, las que deberán tener comunicación perfecta con la tierra.

Se prohibe el empleo de conductores desnudos. La sección de los conductores de distribución o de derivación, no podrá ser inferior a [illegible] milímetros cuadrados y [illegible] milímetros cuadrados respectivamente y cada uno de ellos en ningún caso, deberán soportar un esfuerzo de tracción superior a la cuarta parte de su carga de rotura.

El punto más bajo de los cables de distribución, estará, por lo menos, a 6 metros de altura sobre el nivel del suelo, debiéndose aumentar esta altura cuando las circunstancias especiales lo hagan necesario.

Las líneas de derivación a las casas se instalarán de manera que no puedan ser tocadas por los transeuntes, sin valerse de medios especiales. La resistencia de aislación contra tierra de las líneas de distribución, no podrá, en ningún caso ser inferior a 50.000 ohms por kilómetro.

Sobre cada cable de distribución, y antes de la entrada a las casas de los consumidores, se colocará una resistencia inductiva, de protección contra las descargas atmosféricas.

**Las líneas aéreas de distribución o de derivación, que crucen líneas de tranvías eléctricos, serán sostenidas por alambres de acero en toda la longitud del cruce; y en los casos particulares en que lo considere necesario la intendencia por razones de seguridad pública, dichos cruces se harán bajo tierra.**

**Las líneas de distribución de cada compañía, se extenderán a lo largo de una misma acera, siguiendo la delineación de los árboles,** no permitiéndose su prolongación por la acera de enfrente ni la instalación de una nueva línea en esta última por la misma compañía, si no existiere razón justificada a juicio de la intendencia.

**Antes de presentar a la aprobación de la intendencia el plan anual de ampliación de redes, las compañías recabarán la conformidad de la dirección general de alumbrado para las instalaciones de redes aéreas que piensen ejecutar, a fin de incluirlas en él a título ilustrativo.**

**Una vez obtenido la conformidad de la dirección de alumbrado, las compañías presentarán a la aprobación de la intendencia el proyecto relativo a las instalaciones de cada distrito, con sus memorias descriptivas, presupuestos y planos corespondientes en el número de ejemplares de práctica, incluyendo planos de detalle.**

Las transgresiones a la reglamentación serán penadas con multas de 20 a 100 pesos.

# Los buques petroleros

### Vendrán con tripulación argentina

Por el departamento de marina se han impartido las órdenes del caso, a fin de que el transporte Pampa, actualmente en Norte América, deje allí el personal suficiente para la dotación de uno de los dos buques petroleros construídos con destino a la comisión administradora del petróleo de Comodoro Rivadavia.

Esta medida era indispensable dadas las actuales circunstancias y las convenientes medidas de economía.

El personal para el otro buque-tanque lo llevará el transporte Guardia Nacional.

Dichos buques petroleros aprovecharán su viaje para traer cada uno 3500 toneladas de carbón.

## Memoria de Hacienda

El ministro de hacienda ha dado orden a todas las oficinas de su departamento para que preparen los datos y originales para comenzar a compilar la memoria que todos los años publica este ministerio.

La impresión de esta obra se comenzará dentro de breve tiempo.

# DE LA PLATA

### ECOS DE LA ASAMBLEA

Perdura aún en los espíritus la grata e imborrable impresión que causara en todos, la magna asamblea del 22 en pro de la intervención nacional.

**Se confirma por la opinión unánime de todos, que jamás se vió en La Plata una reunión tan magna por la cantidad, calidad y entusiasmos.**

**Nuestro colega "El Día", en su editorial de hoy, dice lo siguiente:**

**"Quien ha clasificado la gran asamblea del teatro Argentino como una gran asamblea histórica, ha determinado, matemáticamente, el verdadero significado y** el alcance preciso de semejante acto cívico. Porque conviene subrayar la característica inconfundible del meeting: no fué, en manera alguna, una reunión exclusivamente partidista convocada para los fines corrientes de propaganda con que las agrupaciones políticas exteriorizan su vida de acción; no fué, tampoco, y por eso mismo una asamblea exclusivamente constituída tan sólo por elementos de un mismo matiz; fué ante todo y sobre todo un meeting de hombres libres, unidos bajo el acicate poderoso de un impulso idéntico, disciplinado por la fuerza incontrastable de un anhelo común. Los que allí asistían al desarrollo del acto, eran intervencionistas. Hacemos sin escrúpulos la observación, bien que reconociendo la eficacia extraordinaria de los partidarios radicales bajo cuyo patrocinio la asamblea se organizó y se llevó a cabo.

Consecuencia necesaria de tal situación fué sin duda la uniforme exteriorización de las explosiones populares. Las naturales extralimitaciones del lenguaje colectivo que no busca eufemismos para clasificar hechos y hombres, retuvo su empuje ordinario para dar lugar a la expresión verbal del anhelo íntimo. Queremos la intervención, pedimos la intervención; necesitamos la intervención. Por eso, cuando el doctor Solanet puntualizó categóricamente el origen y el fundamento de aquel anhelo justificando la medida con argumentos ilevantables, la asamblea estalló en aplausos frenéticos. Es que el orador había tenido la virtud de interpretar las sugestiones del ambiente con una exactitud, no de partidista militante y combatiente sino con la exactitud fría y cabal del sociólogo.

La intervención nacional a la provincia, que remueve en ella la vida de las instituciones es, pues, más que un deseo único de determinado partido popular — volvemos a repetirlo — un anhelo común de todos los hombres libres que en la provincia trabajan. Por eso, el prestigio del movimiento resulta, en realidad, formidable. Frente al andamiaje carcomido de un sistema político inmoral e impúdico, se levanta el pueblo. He aquí la gran verdad y he aquí también, la razón de la fuerza incontenible de semejante corriente popular.

El gobierno está ya muerto. Su cédula de defunción la ha subscripto el pueblo".

### CAMBIO DEL HORARIO ADMINISTRATIVO

Por el ministerio de gobierno se dictó ayer un decreto estableciendo el nuevo horario de invierno, que regirá desde el mes próximo en la administración.

El horario a regir es el siguiente:

Para las oficinas de la administración, de 12.30 a 5 p. m., excepto los sábados, en que las oficinas funcionarán de 8.30 a. m. a 12 m.

Para la Caja de Ahorros, de 11 a. m. a 4 p. m. Igual horario para la oficina de rentas y valores de la dirección general de rentas.

Se declararán vigentes las autorizaciones especiales para las oficinas que no puedan ajustar sus servicios al horario que se establece.

### INSCRIPCION ESCOLAR

Ayer se cerró la inscripción en las escuelas comunes, calculándose en más de 14.000 el número de los inscriptos.

El Consejo Escolar dispuso con este motivo, la entrega de útiles y elementos indispensables para las escuelas, con lo que se cree que para el lunes estarán las clases normalizadas por completo.

### PEDIDO DE PENA DE MUERTE

El fiscal de crimen, doctor Lecot, ha pedido la pena de muerte para Aníbal Avila, autor del asesinato de Juana Barrera, ocurrido el año pasado en Cambaceres.

Este sujeto perseguía a la mencionada joven, requiriéndola de amores. Exasperado por las frecuentes y rotundas negativas a acceder a sus solicitaciones, se puso una noche e nacecho y en cuanto vió salir a la joven, le disparó un tiro de escopeta, causando la muerte instantánea de la víctima.

# PALACIO DE JUSTICIA

### POR ENTREGA DE LEGADOS

El juez doctor Mackinlay Zapiola ha dictado sentencia en el día de ayer en el juicio seguido por los legatarios de la testamentaria de don Ricardo S. Zemborain, entablando demanda contra dicha sucesión por los legados que le corresponden según arreglo amistoso de fecha 23 de agosto de 1913 realizado en los autos "Doña Emma Fres contra Zemborain Ricardo", nulidad de testamento. La carácter de legislación surge de las cláusulas del testamento. Las defensas opuestas contra las pretensiones de los legatarios se reducen a que deben esperar a que se termine la liquidación de los bienes. Estas defensas no pueden prosperar en presencia de varias disposiciones legales que son aplicables al caso subjudice. El artículo 3.852 del código civil que sigue el caso, en razón de existir albacea, prescribe que habiendo herederos forzosos o herederos instituídos en el testamento, la posesión de la herencia corresponde a los herederos pero debe quedar en poder del albacea, tanta parte cuanto sea necesaria para pagar las deudas y legados.

Después de un detenido estudio el juez doctor Mackinlay Zapiola, en el que plantea la presente demanda con considerandos bien fundados y que debido a la falta de espacio nos es imposible transcribir, termina por hacer lugar a la demanda, ordenando abonar los legados, con costas.

### CUMPLIMIENTO DE CONTRATO

El juez en lo civil, doctor Mackinlay Zapiola con actuación de la secretaría del doctor Coronado ha fallado en el día de hoy el juicio seguido por don Esteban Zanchetti contra Domingo García Torres por cumplimiento de un contrato.

El demandado vendió a don Juan Bocconi un lote de terreno y a su vez el último transfirió al actor por escritura pública los derechos y acciones que le correspondían en la mencionada compra.

Es en virtud de esta cesión que el demandado transfirió al actor el dominio a título de venta y no como expone el demandante de que le haya vendido directamente el lote de terreno fundamento de este pleito. Por ello el doctor Mackinlay Zapiola resuelve rechazar la demanda con costas.

### REGISTRO PUBLICO DE COMERCIO

Se han inscripto en los libros de este registro a cargo del doctor Eltrasio Orellana, los siguientes contratos de sociedades comerciales.

Rubro: Semmartino y Cía., socios señores Esteban Semmartino y Augusto P. Dubecq. Ramo, importación de toda clase de productos y mercaderías con un capital inicial de 20.000 pesos. Duración, ilimitada. Orden judicial, juez doctor Juan E. Estrada.

—Chiesa y Testa: socios, Emilio Testa y Aquiles Chiesa. Ramo, artículos de fantasía y moda, con un capital de 60.000 pesos. Duración, 3 años. Orden judicial, doctor Tristán M. Avellaneda.

# Unión Cívica Radical

### CIRCUNSCRIPCION 17.a

**Palermo**

Este comité dará un festival hoy a las 8.30 p. m. en el cine Ideal, calle Jorge Newbery 3457 y cuyo producto se destina a favor de las familias menesterosas de La Rioja. En el acto hará uso de la palabra el señor Gregorio García y por el centro hablará el doctor Julio Del C. Moreno.

### SUBCOMITE SANTIAGO H. PEREZ

**Circunscripción 5.a**

Con motivo de la reapertura e inauguración del local de este subcomité, se realizará hoy, a las 8.30 p. m., una conferencia y manifestación, que tendrá lugar en la esquina de las calles Rivadavia y Nazca donde hablarán los ciudadanos diputado nacional doctor Víctor M. Molina, Enrique Barbieri, Guillermo Salazar y Eduardo G. Dowbley. Terminada la conferencia se irá en manifestación hasta el local del subcomité Avenida [illegible] 2997, donde disertarán los ciudadanos doctor José León Pedeyro, doctor Italo A. Nasón, Nicolás R. Firpo y Ramón Martí.

### "RADICALES DEL 93"

**Palermo**

La junta provisional Radical del 93 ha inscripto en el transcurso de la presente semana a 176 ciudadanos que tomaron parte activa en las filas de la revolución radical del 30 de julio de 1893 y a 68 ciudadanos hijos de radicales del 93, como asimismo se ha recibido innumerables cartas y adhesiones personales y colectivas de la capital y departamentos de las provincias de Buenos Aires, Santa Fe, Córdoba, Tucumán, Entre Ríos, Mendoza, San Luis y Corrientes, haciéndose notar, muy especialmente, de diversas agrupaciones de La Plata y pueblos de la provincia de Buenos Aires.

La junta provisional Radical del 93 nos pide que hagamos constar que la secretaría, Lavalle 1172, permanecerá abierta todos los días inclusive feriados de 2 a 7 p. m., habiendo ordenado que mañana domingo lo sea de 8 a. m. a 8 p. m. a los efectos de la inscripción de adhesión personal.

La junta provisional Radical del 93 ha resuelto clausurar el registro el viernes 30 del corriente.

### TERRITORIOS NACIONALES

**Carta orgánica del partido**

RESISTENCIA, marzo 24. — La Unión Cívica Radical del Chaco ha dado a la publicidad la carta orgánica del partido, sancionada en la asamblea del 10 de diciembre de 1916.

El folleto que contiene, además, todas las disposiciones reglamentarias sancionadas hasta el presente será profusamente distribuído en el territorio.

Aparece inserto al final el plan mínimo de trabajos de la agrupación que se orientará hacia el régimen judicial, agrario, municipal, educacional, político, social, administrativo e inmobiliario.

# La opinión de la prensa norteamericana sobre la ruptura de hostilidades entre los Estados Unidos y Alemania

## CONSEJOS DE LOS PRINCIPALES PERIÓDICOS AL P. E.

### Opinión del ex presidente Roosevelt

## Amenazas y probabilidades; sucesos inminentes

En diversas ocasiones LA EPOCA se a ocupado ya de los preparativos que hacen los Estados Unidos de América para la guerra con Alemania, como de los elementos con que pueda contar desde ya, tanto por mar como por tierra.

En estas circunstancias, como parece que la gran república está abocada, efectivamente, a la guerra, es de actualidad la opinión favorable o no, de los principales órganos de la prensa norte americana, sobre todo cuando recordamos el gran número de ingleses y alemanes residentes en aquella república.

Por lo pronto llama la atención la unanimidad de los órganos germano-americanos, como por ejemplo, el diario.

"Tageblatt" de Filadelfia, que opina que "los americanos tienen el más perfecto derecho de caminar por donde les parezca, pero ninguna persona en sano juicio iría a pasearse por un camino obscuro a las dos de la mañana, si supiese que le iban à atacar. Los americanos debían haberse abstenido, dejando a los europeos concluir la lucha de conformidad con sus costumbres y doctrinas." Por otra parte el diario de Nueva York, el "Staatszeitung", dice que "la suerte está tirada; el presidente ha hablado para el país y para el pueblo. Aunque podamos lamentar las tendencias de los acontecimientos nos conviene que todos los americanos apoyemos al presidente. Ya no puede haber una discrepancia de opinión, podemos demostrar solamente una lealtad, apoyando al gobierno de los Estados Unidos de América".

En la misma ciudad de Filadelfia se publica un periódico en alemán, el "Morgen Gazette" que dice que, "es, sin duda, el deber de los ciudadanos americanos de origen alemán, abstenerse de criticar las medidas tomadas por el gobierno nacional y que dar firmes, listos para defender la bandera americana, pues para ella están obligados a ir al sacrificio. Debemos cumplir todas las obligaciones de nuestra ciudadanía americana, sin importarnos el sacrificio que implicase".

Finalmente, el órgano "Germania", publicado en "Los Angeles" (estado de California), pide que "se apoye firmemente al presidente, en los esfuerzos que está haciendo para evitar la guerra; somos todos buenos ciudadanos americanos, leales a esta república; no debemos lealtad alguna a otra nación".

La prensa puramente americana también demuestra una tendencia unánime al apoyo de las medidas tomadas por el P. E.; el importante diario de Providence "The Journal", opina que "para la nación ha llegado la hora fatal, por una serie de acontecimientos que lógicamente tenían que suceder, pues la conducta de Alemania tenía que traer estas consecuencias. Hemos hecho ya todo lo posible para evitar nuestra entrada en la lucha mundial; hemos sufrido daños materiales e insultos; hemos sufrido la política traicionera de Alemania en todas sus fases, de una manera sin precedentes en la historia moderna; hemos traspasado los límites de nuestra dignidad nacional, tratando de conservar nuestra amistad con los diplomáticos de Berlín, y el presidente Wilson puede estar seguro de que en esta emergencia cuenta con todo buen americano.

Uno de los principales diarios de Nueva York, "The Tribune" trae el recuerdo de antiguas luchas marítimas de los Estados Unidos, diciendo que "hemos peleado con los Beys y Pashas de los estados del norte de Africa, cuando nos exigían el pago de tributos para navegar las aguas libres del Mediterráneo; cuando éramos una nación empobrecida, declaramos la guerra a la Gran Bretaña, porque ella quería restringir nuestros derechos, y ahora somos una nación libre y poderosa, aún poco preparada para la guerra. Pero este estado desgraciado de las cosas no nos obliga a dejar de hacer frente a Alemania, como también hicimos frente durante la presidencia de Madison, a la guerra con la Gran Bretaña".

Cuando los órganos prinicipales de los diversos partidos políticos americanos escriben de esa manera, es evidente que la opinión pública allí se inclina a la guerra, y al apoyo de todas las medidas extraordinarias que al efecto se tomase por el P. E. Por otra parte los periódicos publicados en las regiones del sur, como sea por ejemplo el diario "The Constitution" de Atlanta, dice que "jamás la república haya entrado en una crisis de esta naturaleza, apoyando tan unanimamente al presidente y a su gobierno. "Otro periódico del sur, el "Post" de la ciudad de Houston opina que "aunque no se sabe las necesidades de la nueva situación, cualquier sacrificio que implicara sería hecho con gusto por los patriotas americanos, con el mismo valor que siempre han demostrado en todas las crisis.

Es sabido que ciudades como Milwaukee, estado de Wisconsin, cuentan con una nutrida población germana-americana, y justamente donde más se podría esperar una llamada a los sentimientos y recuerdos de su país de origen, es donde hallamos también la llamada al cumplimiento del deber como ciudadanos de la gran república. Bajo el título "El Kaiser o el Presidente" "The Milwaukee Journal" da a luz un artículo que concluye de la manera siguiente: "El asunto es claro, los americanos, cualquiera que sea su origen obrarán como americanos, ellos apoyarán al presidente, aún tomando las armas en contra de Alemania.

Entre ellos hay millones de americanos de descendencia alemana, como también hay otros de origen germano, que poseen la ciudadanía americana, pero no cumplen mayormente con sus deberes; a estos hay que vigilarlos, pues sus obras valen más que sus discursos".

El mundo entero ha comentado la actitud del ex presidente Roosevelt, hombre de acción en todas las esferas, cuando la crisis con Alemania entraba en su fase más peligrosa. Inmediatamente el coronel Roosevelt, se presentó al ministerio de la guerra ofreciendo sus servicios, como también los de sus hijos, para formar una división de milicia para el combate probable.

El ministro de la guerra agradeció el ofrecimiento patriótico del ex presidente, aceptándola para si llegase el caso, lo que ahora parece más que probable. El coronel Roosevelt no se limita a la prédica, sino comprueba su sinceridad con su servicio personal, la manera más convincente cuando se trata de sacrificios de comodidad personal y posiblemente de la vida misma. No hace mucho que el coronel Roosevelt dijo al respecto "que la acción del presidente de los Estados Unidos, cortando las relaciones diplomáticas con Alemania, tenía la aprobación unánime del pueblo americano". Dicho y hecho. Esperemos ahora las ulterioridades.

## ELECCIONES DE LA PROVINCIA

### Una renuncia sugerente

El señor Fortunato Minieri, proclamado candidato a diputado por la Unión Seccional Independiente de la sección tercera de la provincia, ha dirigido una carta al presidente de aquella agrupación doctor Pedro Battini, renunciando a ello porque "la subversión institucional de la provincia es tan honda, que no existen garantías para el ejercicio de los derechos cívicos, ni para el ejercicio de los más elementales derechos individuales".

Se extiende además el renunciante en otras consideraciones sobre el estado anormal de Buenos Aires, terminando por augurar que saldrán elegidos diputados no los designados por los pueblos, sino los designados de antemano por el poder ejecutivo.

## CASOS DE INCOMPATIBILIDAD

### Un decreto bien recibido

El decreto firmado ayer por el intendente municipal, doctor Llambías, respecto a la incompatibilidad de los empleos y jubilaciones con la representación que por sí o por cuenta de terceros ejerzan los empleados, ha sido muy bien recibido, dadas principalmente las razones de orden moral en que se inspira tan acertada resolución.

La parte dispositiva del decreto tendrá la virtud de alejar elementos perniciosos para la administración edilicia, pues hasta el presente numerosos empleados jubilados y aún en el ejercicio de sus funciones, se encargaban de tramitar expedientes administrativos ejerciendo la presión de sus funciones o de su antigua jerarquía, sobre los encargados de informar antes de que la intendencia resolviera en cada caso esas cuestiones administrativas.

Por otra parte, esa ingerencia de los empleados o jubilados en asuntos que revisten interés personal para los contribuyentes del municipio, sólo alcanza a perjudicar el trámite de los expedientes y jamás obtiene ventajas o pronta resolución por parte de la autoridad principal. El interesado abona al empleado o jubilado la cantidad estipulada por la tramitación y si por desgracia no se formaliza el arreglo, el tramitador tiene buen cuidado de retardar el informe de los expedientes, a la espera de que una detenida reflexión del contribuyente le imponga la condición de acceder a las pretensiones del intermediario cualesquiera que ellas sean.

Casi estaría demás afirmar aquí todos los inconvenientes que acarrea el hecho de que los particulares entreguen los asuntos que deben tramitar a semejantes intermediarios, teniendo en cuenta que el intendente municipal se hizo siempre el firme propósito de atender directamente todo reclamo tendiente a corregir abusos, tanto en el orden moral como en el orden administrativo. Y precisamente, aque decreto es la confirmación más acabada de los sanos propósitos que guían al intendente municipal.

## COLONOS DE SANTA FE Y CORDOBA

### Condiciones de la distribución de semillas

En Rosario, la comisión local encargada de la administración de semillas, a los colonos de Córdoba y Santa Fe, acaba de publicar las condiciones que son necesarias por parte de los interesados para obtener el cereal.

En su larga y laboriosa exposición, la comisión indica que es menester que los agricultores expresen en sus solicitudes todo cuanto sea indispensable para darse idea exacta de lo que disponen y, por consiguiente, de la manera como se les debe ayudar. Quedarán desestimadas las solicitudes de los colonos que hayan cosechado o dispongan de medios para comprar semillas, así como también de cuantos no justifiquen tener los elementos necesarios para realizar una siembra perfecta.

La comisión se extiende asimismo en otras consideraciones importantes que fija la norma a que va a ceñir su misión.

## La justicia bonaerense

### COMO SE LOGRA LA CLAUSURA DE UN PERIODICO

En el Salto el oficialismo ugartista ha producido un acto censurable, en el que se descubre una represalia de política pequeña. La víctima es un periodista: don José Gándara, director de "El Pueblo" de la susodicha localidad, quien se ha dirigido al ministro del interior solicitando garantías para sus intereses amenazados.

El señor Gándara, que en su periódico ha fustigado los actos de la administración local, fué ejecutado por el doctor Bustamante y el señor Errecarde por cobro de costas en una querella; en cuyo juicio fué designado denunciante de bienes para el caso de embargo el secretario de la intendencia municipal, por una de esas casualidades en que se ve envuelta frecuentemente la justicia provincial.

Al pedir el demandado un plazo perentorio de 24 horas para satisfacer el pago de las costas, no solo le fué denegado, sino que se procedió de inmediato al desarme de todas las máquinas de su imprenta y al retiro de la casa de los útiles y tipos.

La operación judicial fué realizada por el secretario municipal, quien llegó a la imprenta de "El Pueblo" acompañado de un núcleo de empleados y peónes de lo intendencia, en cuya presencia vejó inconsideradamente al señor Gándara.

Este nuevo atropello consumado en los dominios del señor Ugarte, no solo ha sido condenado por la parte sana de la población del Salto, sino que hasta por los propios acreedores del señor Gándara en cuyo nombre se han escudado los funcionarios para realizar una venganza política.

## Guarnición militar en Bahía Blanca

### Ofrecimiento al doctor Irigoyen

El lunes próximo será recibida por el presidente de la república, Dr. Irigoyen, la comisión de vecinos de Bahía Blanca que presidida por el señor Augusto Brunnel, presidente del Tiro Federal de esa ciudad, viene a ofrecer espontáneamente al gobierno, su cooperación para instalar allí la guarnición militar que ha sido solicitada.

Expondrán al presidente la indicada comisión las razones que hacen indispensable la medida que se recaba del poder ejecutivo.

## LA EPIDEMIA DE BUBÓNICA

### Foco dominado

### Campaña de desratización.

Según se nos informa en el departamento nacional de higiene ha habido alguna exageración al darle proporciones excesivas a la epidemia de peste bubónica denunciada en la provincia de Salta y en casos aislados, también, en esta capital. En cuanto al foco de La Silleta, en la provincia nombrada ha sido dominado con los elementos de que se ha dispuesto por las autoridades sanitarias. Los ranchos y habitaciones miserables donde tuvo su origen se han quemado, reemplazándose por carpas donde es más posible la desinfección y la profilaxis. El peligro ha desaparecido pues.

En esta capital se han producido como ocurre habitualmente algunos casos aislados que fueron inmediatamente atendidos para conjurar su propagación.

Por otra parte el departamento de higiene está empeñado en hacer una campaña de desratización intensiva, comenzando por llevarla a cabo en los diques y galpones fiscales de la aduana.

No hay ninguna otra novedad al respecto.

## PAGO DE SUELDOS

La tesorería general de la nación ha pagado hoy 432.806 pesos con 15 centavos, correspondientes a planillas de las siguientes reparticiones:

Universidad de Buenos Aires, Intendencia de Marina, Intendencia de Guerra, Consejo Nacional de Educación, Censo Nacional, Escuela Profesional N.o 2 y Escuela Normal N.o 1.

## Reducción de indios

Por decreto del ejecutivo ha sido aceptada la renuncia del señor Enrique Lynch Arribálzaga, del cargo de delegado de las reducciones de indios.

## MATADERO MODELO

### LA SOLUCION DE UN PROBLEMA

Hace poco tiempo se planteó entre los abastecedores y los frigoríficos una seria desinteligencia que ocupó la atención pública por espacio de varios días. Se trataba de la repercusión que debería tener en la economía del primero de los gremios mencionados, la competencia que hacen los establecimientos frigoríficos en el suministro de carne par la población.

Llegóse entonces a la conclusión de que para evitar los efectos de esta competencia, quedaba solamente como recurso eficaz la construcción de un matadero modelo en que se pudieran utilizar científicamente los subproductos y desperdicios que en la actualidad van a la cloaca.

En el mes pasado, don José Mussini, que fuera durante diez años director técnico y gerente del frigorífico argentino, presentó al Centro de Abastecedores un proyecto que vendría a resolver este problema. Su permanencia frente al establecimiento en cuestión y los repetidos viajes que hiciera a Europa con el objeto de estudiar los adelantos de los mataderos más importantes y modernos que allí existen, hiciéronle concebir el tipo del matadero modelo que debería construirse entre nosotros para obtener la provisión de carne en condiciones realmente beneficiosas para la población.

En efecto, de acuerdo con su proyecto, al llevarse a cabo la realización de la obra, se podrá dar al consumo de la ciudad una carne limpia, sana, tratada con todos los requisitos y prescripciones determinadas por la higiene moderna. Además, este artículo, expendido en tales condiciones, podría obtenerse a menos precio que el que actualmente se paga, ya que implantada la industrialización verdadera de la hacienda, el valor bruto del animal, al ser beneficiado en esta forma, quedaría repartido entre la carne, los subproductos y desperdicios que como la sangre, entre otros, hoy no se saben aprovechar.

Y bien: estudiado el proyecto detenidamente por los abastecedores, en una reunión que se efectuó anoche se resolvió aceptarlo, acordándose apoyarlo en todas sus formas para que se convierta en una realidad, para lo cual el gremio contribuirá a la formación del capital que exige la realización de la obra, con una suma no menor de quinientos mil pesos.

Este matadero deberá ubicarse en los terrenos baldíos que tiene disponibles la municipalidad frente a los que actualmente existen en Liniers, conteniendo todos los aparatos, maquinarias y elementos necesarios para la mejor utilización de la res. Y los trabajos se empezarán tan pronto se obtenga el permiso correspondiente de dicha autoridad.

En cuanto a los actuales mataderos, construído el nuevo, pasarían a ser una dependencia complementaria de sus servicios, para mejorar las condiciones de la hacienda, que podría recibir allí un tratamiento de duchas y reposo muy benéfico para el tipo de la carne de expendio.

Como se vé, pues, se trata de un asunto de suma importancia que viene a resolver, como lo hemos dicho, un problema que pesa tanto sobre la población como sobre los gremios que se dedican a esta clase de trabajos.

Y su autor, el señor Mussini, se entrevistará en breve con el Dr. Llambías de quien solicitará la concesión correspondiente para dar cuanto antes principio a los trabajos.

## Industria frutícola mendocina

### Exportación a Buenos Aires y otros centros

La cosecha frutícola de Mendoza, que ha dado un magnífico rendimiento, ha hecho que en los últimos días se intensifique la exportación de esos productos a Buenos Aires y otros centros del país.

El envío de fruta que en los actuales momentos se efectúa, permite descontar como cosa cierta, un relativo mejoramiento económico en la situación de los que a estos cultivos se dedican. Y a la vez, deja margen a un abaratamiento de estos artículos en sus mercados de consumo.

En relación con años anteriores, la exportación frutícola mendocina alcanzará en éste proporciones extraordinarias, cosa que ha de repercutir favorablemente, incitando a los agricultores a intensificar sus tareas.

## Colonia agrícola de Claypole

### ESCUELA PARA MAESTROS RURALES

### Desdichada iniciativa

En la estación de Claypole, provincia de Buenos Aires, hay establecido un reformatorio para menores delincuentes y abandonados, complemento del que con fines similares funciona en Marcos Paz. El primero de dichos institutos depende del Patronato de la Infancia, y se le ha dado la forma especial de colonia agrícola, muy apropiada, en efecto, para lograr la reeducación de los asilados pertenecientes, en su mayoría, a las más bajas capas sociales. El contingente principal de reclusos está formado por muchachos —como ocurre en Marcos Paz— a los que sólo su minoría de edad ha salvado de escapar al fallo de las leyes, en cuya violación, puede decirse, han pasado los primeros años de su vida. Ya en el reformatorio —lo que constituye una característica general de esos establecimientos— necesitan ser objeto de una vigilancia severísima, pues según sabe todo el mundo, pocas labores hay tan difíciles como la desarraigar los malos hábitos contraídos en la infancia, que si han encontrado un temperamento propicio para su desarrollo se tornan por completo inextirpables. Ahora, si el lograr la simple reeducación de los pequeños delincuentes presenta ya tan arduas dificultades, júguese las que presentará el propósito, no sólo de reeducarlos por entero, sino de convertirlos a su vez en factores de educación, es decir, en conferirles el título y el oficio de maestros.

Propósito tan irrazonable es, sin embargo, el que se ha propuesto llevar a término el director de Escuelas de la provincia de Buenos Aires. Al efecto —aunque esto no consta en el presupuesto escolar de la provincia— ha instalado en el reformatorio de Claypole un núcleo de profesores encargados de instruir a los futuros "maestros rurales", pues en este carácter se les menciona en el proyecto de referencia. El aprendizaje durará dos años; período notablemente insuficiente (dejando aparte el defecto primordial del proyecto) si se tiene en cuenta que los aislados de Claypole carecen todavía de la instrucción más elemental, pues antes de comenzar esa se cuida, sobre todo, de regenerarles moralmente. El mismo director de escuelas ha dispuesto, por último, que en la provisión de cargos escolares de la provincia los maestros que salgan de la colonia de Claypole sean preferidos a los que hayan obtenido su título en condiciones normales.

Tal es el proyecto, ya comenzado a poner en práctica. Después de enunciarle en difícil hacerle objeto de la crítica y censura que merece, pues hasta ahora no parecía concebible que las elevadas funciones del magisterio fueran a ejercerse, con preferencia, por individuos extraídos de un reformatorio. Son de suponer las garantías que maestros de esa especie (formados en dos años) podrán presentar a los padres de los alumnos que se pongan bajo tan peligrosa custodia.

Esta fundamental inconveniencia del proyecto hace que no nos detengamos en otras de menor cuantía: por ejemplo, que la constitución de la provincia no permite a la dirección de escuelas implantar esas reformas, sin permiso de la legislatura que tampoco, por la misma razón, pueden alterarse las partidas destinadas al profesorado regular, en fin, que para director de la escuela donde se instruyen los asilados de Claypole ha sido designado un funcionario exonerado por el Consejo Nacional de Educación.

Tan poco acertada en el fin, como en los medios para alcanzarle, la iniciativa de la dirección de escuelas de La Plata es una de las menos capaces de cristalizarse en realidad. Y si esto sucede constituirá, de seguro, un grave peligro arrojado sobre la instrucción pública de la provincia.

## Productos del Rio Negro

### EXPOSICION EN EL MINISTERIO DE AGRICULTURA

La dirección de enseñanza e investigaciones agrícolas, con la cooperación del agrónomo regional del Río Negro, ha organizado una exposición de productos de aquell azona que ha merecido los mejores conceptos. En el hall del ministerio de agricultura se han expuesto numerosos ejemplares de manzanas, duraznos, peras, ciruelos, membrillos, uvas, melones, zapallos y distintas clases de frutas y hortalizas. Es la demostración más elocuente de la importancia agrícola que adquiere de día en día la extensa región del territorio. De los datos estadísticos que existen en el ministerio resulta que hay en estos momentos 18780 hectáreas cultivadas en la siguiente forma: Neuquén, 775; Lucinda, 3728; Picasa, 1900; Roca, 13276. Esta parte representa únicamente la superficie cultivada bajo riego.

En el Río Negro y Neuquén produce con excelentes resultados: la alfalfa, trigo, cebada, avena, viñas, frutales y hortalizas en abundancia.

La exposición de estos productos ha sido muy visitada en estos días, llamando justamente la atención el volumen poco común de los duraznos, manzanas y melones cosechados en la exuberante región.

En el mismo salón se han expuesto numerosas fotografías obtenidas por la oficina respectiva de la dirección, representando los adelantos modernos en cuanto a la agricultura, instalaciones, chalets, verjeles, etc. Varios cuadros demostrativos, ofrecen la oportunidad de apreciar el incremento que va tomando Río Negro en cuanto a su población y productos.

## El hundimiento del "Danton"

### GRAVE PERDIDA DE LA MARINA FRANCESA

Con un atraso muy significativo puesto que en parte constituye un indicio de lo importante de la pérdida, se ha dado a conocer oficialmente la noticia del hundimiento del "dreadnought" francés "Danton", magnífica unidad de 18.400 toneladas.

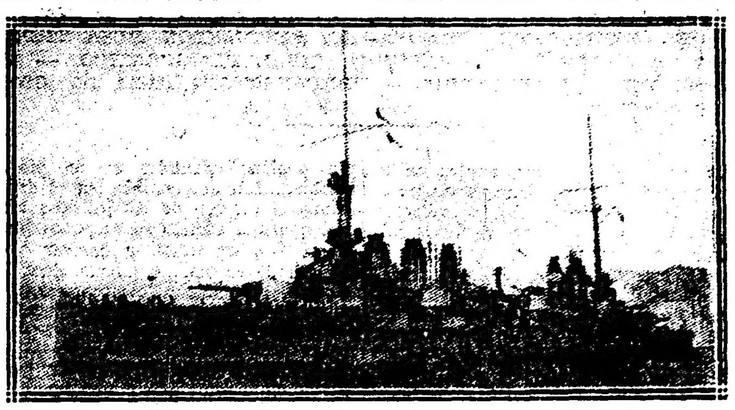

El "Danton", a estar a los informes telegráficos llegados hoy, fué hundido en aguas del Mediterráneo el 19 del corriente por uno de los múltiples corsarios submarinos — no se sabe si alemán o austriaco — que pululan por aquellas aguas.

El "Danton", según dijimos, era una hermosa nave, tanto por su desplazamiento y medios ofensivos como por su construcción reciente, pues fué votado al agua en 1909. Sus características eran las mismas que las de los acorazados "Vergniaud", "Voltaire" y demás buques bautizados con el patronímico de las grandes personalidades históricas de Francia, buques que constituyen sin duda lo mejor de su escuadra.

Tenía el "Danton" cuatro cañones de 12 pulgadas, doce de 9.4 y dieciseis de 12 milímetros; sus máquinas le daban un impulso de 22.500 caballos de fuerza, suficientes para desarrollar una velocidad de veinte nudos y medio por hora. La tripulación estaba compuesta por 680 hombres de los que desgraciadamente 256 han perecido en el siniestro. Su coraza tenía un espesor de diez pulgadas.

Esos detalles confirman la gravedad del hundimiento en cuestión, una de las más deplorables victorias alcanzadas hasta el presente por la campaña submarina.

## MUSICA POPULAR

### El concierto de mañana

A las 9 de la noche la banda municipal dará mañana un concierto popular en el local de la Sociedad Rural Argentina, en Palermo, ajustándose al siguiente programa:

Primera parte. — Patria, ouvertura, dramatique, de Bizet. Saltarella, de Mendelssohn. Capricio italiano, de Tschaikowsky.

Segunda parte. — Peer Gynt, de Grieg, en 4 partes. La Walkyria, cabalgata, de Wagner.

Tercera parte. — Minueto, de Bolzoni y Lorcley, fantasía de Catalani.

## EN VILLA DEL PARQUE

Con motivo de la visita que hace algunos días realizaran a Villa del Parque el intendente municipal Dr. Llambías, y el presidente de la comisión de vecinos, Dr. Beiró, ambos estudian la mejor forma de hacer llegar a esa importante localidad diversas mejoras de carácter edilicio.

De tal manera no es difícil que tanto en la intendencia como en la comisión, se presenten algunas iniciativas en forma de proyecto, de cuya ejecución se encargará, seguramente, a la dirección general de paseos.

## En Correos y Telégrafos

**Contrato de arrendamientos de propiedades para oficinas de la repartición—**

La dirección general de correos y telégrafos ha celebrado contrato con el señor Blás Longobardi para el arrendamiento de la casa en que funcionará la oficina de Bolívar (Bs. As.) mediante el alquiler mensual de ochenta y cinco pesos moneda nacional por el término de 3 años con opción a dos más para la administración y con don Alejandro Sacchi para la oficina de San Vicente (Córdoba) mediante la retribución mensual de cincuenta y cinco pesos moneda nacional por el mismo número de años que el celebrado con el anterior y con opción a 2 más para la repartición, a contar el primer término desde la fecha de su ocupación.

**Creación de dependencias—**

La dirección general de correos y telégrafos ha resuelto crear por razones de interés público las estafetas de "Aceyte" y "Algarrobal", situadas en los departamentos de Santa Victoria y Orán, respectivamente, las cuales dependerán del 1s distrito, Salta.

**Petitorio—**

A raiz del pedido formulado por varios vecinos, comerciantes y hacendados de la localidad de Banda de Florida, La Rioja, a la dirección general de correos y telégrafos, en el sentido de que se le asignara sueldo al encargado de la estafeta que funciona en dicho punto en carácter ad-honorem, aquella le ha manifestado que no le es posible por el momento considerar favorablemente el referido asunto, por tratarse de una dependencia de escaso movimiento y producido.

La mencionada estafeta produce $ 7.74 moneda nacional por mes y manipula 310 piezas de correspondencia entre recibidas y expedidas.

**Dependencias clausuradas—**

La dirección general de correos y telégrafos teniendo en cuenta el deficiente servicio que prestaban las oficinas que a continuación se detallan ha resuelto clausurarlas hasta tanto se pueda reabrirlas en condiciones regulares.

"Morales", situada en la provincia de Santiago del Estero, dependiente del 10 distrito. La correspondencia para dicho punto deberá enviarse a la ciudad de Santiago del Estero.

"Chacay-Co", dependiente del 22 distrito, situado en el territorio nacional del Neuquén. La correspondencia para la expresada localidad deberá encaminarse al punto más próximo, Lapa.

"Nazareno", situada en la provincia de Salta, dependiente del 1s distrito. La correspondencia para la mencionada localidad deberá remitirse a Iruya.

**Cronología electrotécnica—**

Sabido es que las manifestaciones de la energía eléctrica son conocidas desde muy antiguos tiempos; pero la sumisión de esa energía a los caprichos del "homo sapiens" data de fecha relativamente cercana.

En 1770 Galvani observa y estudia el tic-tac del músculo separado de una rana; en 1800 Volta inventa la pila que lleva su nombre; en 1820 Oersted construye el electroimán; en 1837 Morse descubre el telégrafo; en 1860 Planté da forma al acumulador; en 1875 Bell crea el teléfono; en 1878 Edison obtiene la luz incandescente; en 1890 Testa descubre la chispa radioactiva; en 1895 Rotgen aisla los rayos X y en el mismo año Marconi aplica la irradiación de Testa a la telegrafía sin conductor.

Tales son, en resumen, los peldaños por los que ha venido ascendiendo tan maravillosa como fecunda ciencia.

## JOSE DE MATURANA

### Festival a su beneficio

Un núcleo de admiradores y amigos del distinguido escritor don José de Maturana ha tenido la noble iniciativa de organizar una función teatral a beneficio suyo, que deberá realizarse el 28 del corriente, a las 9 de la noche, en el teatro General Belgrano, Cabildo 2167.

De noble hemos calificado la iniciativa por más de un concepto; aparte de constituir un hermoso acto de compañerismo artístico, la función expresada deberá servir de ayuda moral y material al poeta que después de escribir tantas bellas obras se encuentra gravemente afectado por una dolencia crónica que le imposibilita para proseguir su brillante labor intelectual, tan ingrata, sin embargo, desde el punto de vista económico. El señor José de Maturana, que ha consagrado sus mejores energías al cultivo de las bellas letras, en honra y provecho del arte argentino, encuéntrase ahora en una situación que no por tener sobra de precedentes es menos injusta, si se considera la desproporción que existe entre el premio y el esfuerzo de aquéllos que sacrifican su vida a un ideal puro y elevado.

Entre estos se cuenta el señor Maturana. Y la función que se organiza en beneficio suyo, y que seguramente alcanzará todo el éxito merecido, no hará más que reparar, en parte, la deuda contraída por la sociedad, en conjunto, con aquéllos que como el señor Maturana tienen sobrados títulos para erigirse en sus directores espirituales.

Hemos de decir, por último, que el festival correrá a cargo de los más celebrados artistas nacionales, que han prometido su cooperación desinteresada, razón de más para que el público llene esa noche la sala del teatro General Belgrano.

## Residentes santiagueños

### Asamblea

El club social y biblioteca de residentes santiagueños, ha invitado para mañana domingo a las 3 p. m. a una reunión, que se efectuará en el salón de actos públicos de este diario. Se tratará en ella diversos asuntos de interés general.

La invitación para esta asamblea está firmada por los siguientes señores:

Doctor Pedro Villalba Maturana, doctor Víctor Alcorta, doctor Baltazar Bravo Zamora, señores Juan B. Guzmán, Juan D. Chazarreta, Absalón Fazio Rojas, Carlos Raúl Paz, Virgilio Beltrán, Angel M. Ruiz, Justo S. Tolosa, Santiago Beltrán Nurot, Guillermo Correa, Roberto Soto, José Zarba, Aníbal Oberlander, profesor Nicolás Palomo, capitán José Nieves Espeche, profesor Solano Guzmán, Franklin Yolde, César Gallardo, Juan Giménez, José Evaristo Ovejera, Luis A. Villande, Juan Taboada, Eduardo Archeti, Martín Alirondo, Raúl Beltrán Nurot, Aristóbulo Gómez, Raimundo Arios, Martín Guzmán, Guillermo Cordero, Mario Retina, Pedro Placentino, Jesús Lami, Roca Ruiz, Guillermo Carabajal, Aníbal Fernández, Octavio Bravo, Arruffo Hernández, doctor Francisco Taboada, Francisco G. Guzmán, profesor Luis Ibarra, Horacio Guzmán Machado, Héctor Pinto Correa, Nicandro Díaz, Santiago Iramain, ingeniero Domingo Sarmiento, maestro normal José C. Suárez, ingeniero Jaime Vieyra (hijo), Clodomiro Urtubey Dr. Octavio Cordero, profesor Felipe E. López, doctor Gerónimo Guzmán, S. del C. Herrera, profesor Pedro Blanes, doctor José F. Villalba Maturana, Héctor Ruiz, Pedro Arredondo, Cándido S. Montes, Waldein del Costano, profesor farmacéutico César S. Flores, doctor Miguel A. Garmendia, Remigio L. Carol.

## GUERRA Y MARINA

### NOMBRAMIENTOS

Dictóse un decreto autorizando a la dirección general de material para nombrar como traductor en la división técnica del arsenal principal de guerra, al señor Enrique Cornet con el sueldo mensual de 200 $.

### CONSTRUCCIONES MILITARES

Se ha resuelto autorizar a la dirección general de material para utilizar en las distintas obras que se están efectuando en esta repartición, los materiales varios que procedentes de a superintendencia de construcciones militares, existen en depósito en la citada dependencia.

# LA GUERRA EUROPEA

## SITUACION POLITICA

**TENDENCIA ECONOMICA DE LAS DISCUSIONES EN EL PARLAMENTO ITALIANO. — ALEMANIA Y LOS ESTADOS UNIDOS. — INMINENCIA DE LA GUERRA — ACTIVIDAD E INICIATIVAS DEL PRESIDENTE WILSON.— LA REVOLUCION RUSA TIENDE A LA REPUBLICA. — PARTIDO SOCIAL DEMOCRATICO. — AUTONOMIA DE FINLANDIA. — PREPARATIVOS PARA LA CONSTITUYENTE.**

La actitud de los parlamentos en la hora presente es en cierto modo reveladora de la tendencia de la evolución ulterior a la guerra en sus naciones respectivas, de acuerdo con la índole de sus pueblos. Así vemos la preponderancia casi total que mantienen en las cámaras de Montecitorio los asuntos de valor económico, industrial y financiero. El diputado Pantano ha dado la nota más definida en esa orientación con su proyecto de preparación nacional italiana, para después de arreglada la paz. Las miras de ese diputado aparecen muy amplias, ya que se fijan de modo muy particular en el afianzamiento de la influencia ausonia en los Balkanes, contemplando, sin duda, alguna justificable posesión italiana en Albania. El mencionado representante expuso conceptos muy definidos acerca del posible desarrollo de las industrias bélicas y del otorgamiento de créditos navales y agrarios, los cuales serán estudiados por el gobierno, según declaración del ministro de industria y comercio, De Nava.

El fomento a la agricultura es punto muy detenidamente atendido por el gobierno, según lo puso de resalto el ministro del ramo L. Raineri, al seguirse la discusión del presupuesto. La preparación agraria para después de la guerra se sujetará a un plan gubernativo bien meditado, teniendo en cuenta las necesidades internas, conforme a las experiencias del momento; y, también, las de la exportación.

Se ha formado en Italia un nuevo grupo parlamentario, cuyo jefe es el renombrado profesor Ciccotti. Es un bloque de sesenta representantes pertenecientes al grupo que determinó la intervención nacional en la guerra. Su objeto es mantener el punto de vista aludido, mientras dure el receso del parlamento, en vista de la reacción que parecen diseñar los partidarios de Giolitti, con tendencia a ser apoyados por una fracción socialista. Noticias procedentes de Alemania dan a entender que parte de la prensa romana exige medidas del gobierno contra los socialistas parlamentarios, llegando hasta a exigir su eliminación de la cámara. Es posible que sea ésta una de las miras del grupo presidido por Ciccotti. No puede aventurarse predicción favorable al éxito de esa pretensión.

**Fué cerrada la suscripción al empréstito italiano; se apuntan las siguientes cifras: suscriptos, 3.600 millones de liras; por conversión de los empréstitos precedentes, 2.500 millones de liras. Total conjeturado, contando las colonias, 6.000 millones de liras.**

Es decir, pues, que la capacidad de los adversarios de Alemania no sólo se incrementa en terreno militar, sino, también, en el económico. De ello cabe deducir que son muy angustiosas las horas actuales para el gran imperio central, que, hasta principios del conflicto mantenía la primacía en el rango de las naciones, por uno y otro concepto. Se explica, así, el abatimiento del Kaiser. La conciencia de su enorme responsabilidad lo abruma a tal punto, que se ha visto precisado a retirarse del frente refugiándose en Homburg para procurarse un restablecimiento de salud. Ahí, en esa soledad, lejos de la baraúnda del cuartel general, el que fué poderoso monarca—hoy enfrentado a la virtualidad de temible revolución que le pondría sobre las huellas de Nicolás II—va a estudiar con su canciller Bethmann Hollweg los lineamientos sombríos de la situación.

Esta, como decimos, es cada vez más violenta para el imperio dominador. Todas las tempestades que sembró contra sus émulos se desencadenan hoy contra él, desde todos los puntos del horizonte. Asia está perdida para Berlín. En vano proclama la prensa berlinesa que son enemigos de Alemania pueblos que no la conocen; y en vano recalca ante oídos que no la oyen, los méritos del imperio germano frente al teutón, al tratar con pueblos orientales en un pie de igualdad. Tan desvanecido por el orgullo estuvo el cerebro de los políticos teutones, que aún cuando se proponen alegar en pro de su causa y halagar a los pueblos de segunda o tercera línea, sus «flatteries» suenan a menosprecio. ¿Cómo compaginar sus contemplaciones rotativas, con la irrespetuosidad a sus promesas para Holanda, al negarle la compensación ya acordada por los barcos de bandera neerlandesa volados ilegalmente? Estos contrasentidos matarán al imperialismo alemán; y con justicia.

El nuevo poder que se levanta frente a él significa la vindicación inminente de todas las ofensas inferidas al derecho humano. El torpedeamiento del «Healdton», fuera de la zona marítima prohibida, con sacrificio cruel de ciudadanos americanos, colma la medida de la prudencia con que la Casa Blanca vino manejando el conflicto de cuya solución penden su prestigio y respetabilidad. Las mediaciones neutrales quedan descartadas. El presidente Wilson dirige en persona los aprestos bélicos. La guerra existe, virtualmente; por lo menos con Alemania, si bien es casi seguro que Austria Hungría seguirá las aguas de su forzosa aliada. Pero, según la prensa germánica, el propósito del gobierno berlinés consiste en que el primer golpe definidamente bélico parta de los Estados Unidos, para que esta nación cargue con la responsabilidad de lo que sobrevenga. Es el modo característicamente prusiano de razonar. No se percata de que, no uno, sino cientos de golpes han vinculado ya toda responsabilidad de lo sucedido y por suceder en el imperio subyugado a la caprichosa voluntad de los Hohenzollern.

Ayer se reunió el consejo de secretarios de Estado en Wáshington. Parece que la gran república organiza una campaña tanto ofensiva como defensiva. Los detalles del programa se precisarán después de la lectura del mensaje el 2 de abril, una vez pronunciada la opinión del congreso. En cuanto a la cooperación de las tropas americanas en los frentes del oeste, se calcula que no habrá tiempo de que llegue a hecerse eféctual.

En cuanto la guerra se halle oficialmente declarada, el presidente Wilson y el procurador general Gregory presentarán al congreso un proyecto de ley de represión y castigo del espionaje.

**La revolución rusa parece encaminarse cada vez más determinadamente hacia los horizontes de la república. Siberia y Finlandia, Turquestan y el Cáucaso se han adherido al nuevo estado de cosas.** Los campesinos empiezan a manifestarse de acuerdo con el mismo. Finlandia ha sido declarada autónoma. Las mujeres tienen opción a puestos en los comités municipales. Los delegados de la Duma han recorrido todo el país explicando la mente de la revolución. Se organiza un partido social democrático, a base del consejo obrero militar subrevolucionario, el cual pretende que el gobierno provisorio acuerde con los correligionarios de aquél un «modus vivendi», que regirá hasta la reunión de la asamblea constituyente, donde dicho partido pretende conseguir considerable representación. Es posible que ese sea el elemento oposítor en lo futuro, si se estableciera la república. La constituyente no sesionará hasta de aquí a algunos meses; quizás en Moscú.

El ministro de relaciones exteriores ruso fué visitado por los representantes de la «entente», quienes formalizaron el reconocimiento del nuevo gobierno por sus respectivos países.

El zar y su familia continúan detenidos en Tarkoe Selo. Se ha acentuado la gravedad de los enfermos. La desgracia de los Romanoff ha de estar gravitando sobre ellos, con peso enorme. El mundo contempla a la triste familia con la piadosa simpatía que sus virtudes domésticas le granjearon mientras estuvo en la cúspide de la grandeza humana.

## Frente occidental

**Alternativas del avance en Artemps. — Combate de artillería en Oise.— Los franceses progresan por Soissons. — Fracaso de un ataque alemán por Reims. — Los alemanes vuelan una mina en Neuville St. Vaats .— Nuevas zonas marítimas prohibidas. — Movimiento de tonelajes hundidos. — Torpedamiento del "Dantón". —El caso del vapor norteamericano "Healton".**

PARIS, 24—El ministerio de la guerra dió a la publicidad el siguiente parte oficial sobre la campaña territorial:

Al norte de Saint Simon, el enemigo realizó ayer tarde un violento ataque contra nuestras posiciones delante de la aldea de Artemps. En un principio nos vimos obligados a retroceder ligeramente; pero nuestras tropas emprendieron en seguida un vigoroso contraataque y consiguieron rechazar al enemigo hacia Merand Seraucourt.

Entre el Somme y el Oise hubo una lucha de artillería bastante violenta.

Al sur del Oise, otros destacamentos atravesaron Ailette. Hubo un cañoneo en las alturas de esta región.

Al norte de Soissons realizamos nuevos progresos.

Se ha confirmado que los ataques enemigos en el frente de Vregny a Chivres fueron extremadamente violentos. En un solo punto los alemanes lanzaron al ataque un regimiento entero. Dos de nuestras compañías de cazadores se vieron un momento separadas del grueso de las fuerzas, pero después de un combate encarnizado consiguieron desprenderse del enemigo, haciendo algunos prisioneros. Las pérdidas alemanas en el curso de estas infructuosas tentativas fueron elevadísimas.

Varios golpes de mano enemigos al norte y al oeste de Reims, en dirección a Maison de Champagne en el bosque de Avocourt y en la región de Saint Mihiel, fracasaron bajo nuestro fuego.

Ayer derribamos en nuestras líneas de la región de Vezelles a un aeroplano enemigo del tipo Albatros.

Entre el Somme y el Oise, en Menages, gracias a la resolución, y el ardor de la ofensiva que dió pleno resultado rechazamos al enemigo ampliamente al nordeste del canal de Saint Quentin, sobre una distancia de dos a cuatro kilómetros.

Empujamos al nordeste de Tergnier a los destacamentos enemigos sobre las alturas que dominan inmediatamente al valle del Oise. Los alemanes inundaron la región de La Fere, que está bajo las aguas. Continuamos cruzando Ailette.

Nuestras tropas, al norte de Soissons, realizaron, combatiendo, progresos serios hacia Margival. Al noroeste de Reims, dos ataques alemanes a nuestras trincheras delante de Thil, fracasaron bajo **los fuegos de atajo de nuestras ametralladoras. Las bajas enemigas son sensibles, a juzgar por los cadáveres abandonados en nuestras redes de alambres. En otras partes hubo calma.**

Nuestros cañones especiales derribaron a un avión alemán, que cayó en nuestras líneas, hacia Dieulouard.

---

PARIS, 24—El comunicado oficial belga informa que en la región de Dixmude hubo cañoneos recíprocos.

---

LONDRES, 24—Un comunicado oficial sobre la campaña del ejército en Francia, dice:

Entre Etreillers, Beaumentz, Cambrai y Beaurains hubo encuentros entre nuestras patrullas y destacamentos enemigos bastante fuertes.

Cerca de Aizecourt, Beaumetz y Vrancourt, rechazamos varios contraataques. Mantenemos nuestras posiciones.

Hicimos numerosos prisioneros en las inmediaciones de Ecoust. En Croiselles progresamos nuevamente.

Al este de Arras realizamos un «raid» feliz.

El enemigo hizo explotar en vano al norte de Neuville St. Vaats, una fuerte mina.

Bombardeamos eficazmente las trincheras enemigas situadas al sudeste de Loos y al este de Vermelles.

---

LONDRES, 24—Un telegrama de Cristiania dirigido a la agencia Reuter, dice que el ministro de Alemania en esa capital, comunicó al gobierno noruego que su gobierno estableció una zona bloqueada en el mar Artico, entre Noruega y Spitzbergen, al este del grado 24°. de longitud este y al sur del grado 75° de lalitud norte, con excepción de las aguas territoriales noruegas.

---

WASHINGTON, 24 — El almirantazgo británico notificó oficialmente que a partir del 1°. de abril la zona peligrosa para la navegación comprenderá todas las aguas, con excepción de las territoriales dinamarquesas y holandesas hacia el sur y hacia el este, en una línea que empieza a tres millas de la costa de Jutlandia y que corre por el paralelo de los 56°. norte pasando por las siguientes posiciones:

1.—Latitud 56° norte y longitud 6° este.

2.—Latitud 54° 45' norte y longitud 4° 30' este.

3.—Latitud 53° 23' norte y longitud 5° 1' este.

4.—Latitud 53° 25' norte y longitud 5° 30' este y 3° más al este, siguiendo hasta el límite de las aguas territoriales holandesas.

---

PARIS, 24—Se ha publicado el siguiente informe oficial:

Entre el 12 y 18 del corriente llegaron a los puertos franceses 920 barcos mercantes mayores de cien toneladas y salieron 914.

Quedan exceptuados de esas cifras los buques pesqueros.

Fueron hundidos en ese lapso de tiempo seis buques mercantes franceses mayores de 1600 toneladas, seis menores y 12 pesqueros.

Tres vapores fueron atacados sin resultado.

---

PARIS, 24 Se anuncia que un dreadnought francés ha sido torpedeado y hundido en el Mediterráneo.

---

PARIS, 24—Se anuncia oficialmente que a consecuencia del torpedeamiento del barco francés «Danton», que tuvo efecto el 19 del corriente mes en el Mediterráneo, se ahogaron 286 tripulantes.

---

LONDRES, 24 El almirantazgo anuncia lo que sigue:

Según un radiograma alemán, el «Moewe», hundió a los buques británicos «French Prince», «Bechnorshire», «Rhodanthe», Katherine, Otaki, Esmeraldas, Demeterton, Governor y Jean, y al vapor noruego Staut.

El almirantazgo añade, que, según parece, también el «St. Theodore» fué echado a pique.

---

NUEVA YORK, 24—Mr. John Grandens, corresponsal de la United Press en Berlín, ha enviado un despacho anunciando que a bordo del «Moewe» llegaron 593 prisioneros.

---

**WASHINGTON, 24—El cónsul de los Estados Unidos en Amsterdam anuncia que fué hundido el vapor norteamericano «Healdton», sin previo aviso, y que perecieron ahogados veinte de sus tripulantes.**

---

WASHINGTON, 24—El vapor norteamericano «Healdton» no estaba armado.

El cónsul de los Estados Unidos en Rotterdam anuncia que fué hundido en la zona libre el vapor holandés «La Campine», de 2.257 toneladas, cuyo capitán era de nacionalidad norteamericana.

La tripulación fué salvada.

## Frente austro-italiano

**Duelos de artillería en el alto Vanoi. — Escaramuzas y reconocimientos en los Alpes Julianos. — Comunicado sobre la campaña marítima.**

ROMA, 24—El ministerio de guerra publicó ayer este boletín:

Hubo considerable actividad de una y otra artillería en la zona del alto Vanoi.

En el frente de los Alpes Julianos nuestras patrullas efectuaron incursiones y reconocimientos en las líneas enemigas, regresando con prisioneros.

---

ROMA, 24—El ministerio de marina comunica que del 7 al 15 del corriente entraron en los puertos de Italia 448 buques de varias nacionalidades y salieron de ellos 457. Estas embarcaciones desplazaban en conjunto, 429.060 toneladas las primeras y 461.795 las segundas.

En estas cifras no se comprenden los barcos de pesca ni los que hacen el pequeño cabotaje.

Por la acción de los submarinos o por choque con minas se hundieron un barco de vela y un vapor italianos, respectivamente, de menos de cien y de dos mil toneladas.

## SITUACION MILITAR

**LA CAMPAÑA DE MONASTIR. —LINEA DE RESISTENCIA TEUTOBULGARA. — ATAQUE Y TOMA DE LA COLINA 1248 POR LOS ALIADOS. — PROBABLE FLANQUEO DEL FRENTE GERMANO-BULGARO. — OBLIGADO RETROCESO DE ESTAS FUERZAS HACIA PRILEP.**

Suspendamos un momento el comentario relativo al gran suceso que se diseña en el frente occidental. Ya hemos demostrado su índole, sus lineamientos y sus probables corolarios, dentro de los dos extremos hipotéticos del éxito: el favorable y el adverso para las armas anglo francesas. Como los pormenores marcados por los partes oficiales se aproximan a nuestro esquema de esa situación, hasta casi confundirse progresivamente con él, dejamos por el momento la palabra a los hechos.

Y creemos volver un poco la mirada hacia el Levante, ya hace tiempo desatendido; porque ahí, en las líneas de Macedonia, está produciéndose en estos momentos una maniobra que pudiera tener resultados no poco ponderables.

Después de la toma de Monastir por las tropas aliadas en noviembre de 1916, los germano búlgaros emprendieron la retirada hacia el norte de la plaza que acababan de perder aferrándose a posiciones preparadas de antemano en las alturas de Mogila, a unos ocho kilómetros de Monastir. Así cubrían perfectamente la vía hacia Prilep, que les dejaba expédita la retirada; disponían del baluarte natural de las montañas a cuyo pie se encuentra la nueva capital servia; disponían de las aguas del Semenitza, afluente del Cerna (Tcherna); y podían incursionar hacia los bajos, y aun cañonear Monastir como en efecto lo hacen hasta ahora, tanto para molestar a las fuerzas ahí concentradas, cuanto para destruir la ciudad, de acuerdo con el sistema germano de arrasar lo que no se puede retener.

La línea de posiciones teutobúlgaras iba desde Snegovo, al pie del macizo de Kjeronaritza (colina 1248), hacia el este, hasta Makovo, en plena cordillera de Soletchka, pasando por Mogila, Umerler y Armatouch; atravesando los cursos del Semenitza y del Cerna, y parapetándose en los numerosos pasajes y labradas escarpaduras de esa región fácilmente defendible.

Los aliados, fortalecidos en la colina 821, que domina inmediatamente la plaza, al norte, por el lado de Kerklina, continuaron extendiendo sus avances al oeste, por los montes Baba, para completar su frente apoyándolo en el lago Prespa, y avanzando hasta el Ochrida, por donde sus patrullas entraron en territorio albanés, dándose la mano con los italianos, ya posesionados de la región de Koritza. Por el este los aliados se aseguraron a tiempo el predominio sobre la línea Orizari Karamán. Y de esta suerte montaron el camino de Monastir a Bachtani, que en este punto se bifurca, dirigiéndose el ramal principal hacia Prilep, por la cuenca del Cerna; y el otro hacia Krtchevo, en el corazón de las más abruptos pasos de las montañas servias.

De estos dos caminos, el primero tiene capital importancia para los teutobúlgaros. Es su línea táctica de retirada. Toda la resistencia opuesta en la línea de la colina 1248 a Makovo tenía por objeto cubrirlo. Por consiguiente, la toma de dicha colina por los franceses anunciada por el último comunicado oficial—toma que ha sido disputada por los teutobúlgaros con la energía de la desesperación—equivale a un flanqueo de consecuencias resolutivas para la situación mantenida en esas regiones desde noviembre del año pasado.

Las fuerzas teutobúlgaras tendrán, mal que les pese, que emprender su retroceso hacia Prilep. La topografía les favorece, dado el valor y la serenidad de que han dado muestras, podrán salvar del desastre. Pero, en Prilep tendrán que sacrificarse una parte de ellas para contener el avance aliado, a fin de que el grueso de las tropas en retirada salve el desfiladero de Babuna antes de que el fuego de los cañones de Sarrail las tome en ese funesto embudo y las atroce.

## Frente oriental

**Exitos favorables a los rusos en el Saberesina. — Toma de Vadeni por los ruso-rumanos.— El avance ruso hacia Mesopotamia. — Ofensiva aliada en torno de Monastir**

PETROGRADO, 24—El gobierno publicó el siguiente parte oficial que transmite el estado mayor ruso.:

En dirección a Lida en la región de Saberesina, después de varios contraataques a la bayoneta, reconquistamos las trincheras perdidas ayer.

En dirección a Focsany hubo una violenta actividad de artillería y de aviación de parte de los teutones.

En dirección a Braila expulsamos al enemigo de las estaciones de Vadeni y de Vadeni del sur.

---

PETROGRADO, 24—El estado mayor del ejército del Cáucaso comunica oficialmente lo siguiente:

En la noche del miércoles un grupo de exploradores penetraron sin ser notados, en las trincheras enemigas, cerca de Hatvan, en la costa del sudoeste del lago Van, mediante un ataque atrevido, y sin hacer fuego, se apoderaron de una sección de ametralladoras, compuesta de tres oficiales, 18 ascaris, un apocometro, instrumento para medir alturas, y un teléfono.

En dirección a Pendjivin, los nuestros ocuparon la margen meridional del río Sharwan, a diez verstas al norte de Pendjivin, en dirección a Kanichiran, los nuestros el 16 de marzo después de una batalla de 16 horas desalojaron a los turcos de su posición cerca de Czerezia ocupando Aliabad a cinco verstas de Kerind, y cuarenta millas de la frontera de la Mesopotamia. No hay informaciones acerca de la batalla.

La línea de retirada turca está cubierta de vagones, cartuchos y cadáveres.

En el resto del frente hubo los reconocimientos y el fuego de fusilería usual.

---

**LONDRES, 24—El comunicado oficial del ejército de oriente informa que hubo violentos combates al norte de Monastir para la posesión de la colina 1248, que quedó definitivamente en nuestro poder a pesar de los contraataques repetidos de los germano búlgaros.**

El total de las capturas realizadas en esta región incluyendo las cifras del comunicado anterior, alcanzaba el 21 del corriente mes a 11 ametralladoras, dos cañones de trinchera, 24 oficiales y 1770 hombres.

Los ingleses en el mismo período derribaron tres aviones.

La aviación inglesa es muy activa: bombardeó las estaciones y parques de artillería enemigos.

Las operaciones de policía requeridas por las depredaciones de las bandas de insurrectos griegos en la zona neutral permitieron dispersar hacia Kipurga a estas bandas y secuestrar una gran cantidad de fusiles y municiones que estaban ocultos.

---

NUEVA YORK, 24—De Berlín comunican que el estado mayor alemán publicó el siguiente boletín oficial.

Frente de la Macedonia:

Exceptuando un ataque parcial en el terreno situado entre los lagos, ataque que fracasó, y un violento fuego francés cerca de Monastir, reinó calma en todo el frente.

En la noche del 20 del corriente, uno de nuestros dirigibles arrojó eficazmente bombas en los establecimientos británicos de las cercanías de Oudros, en la isla de Lemnos y regresó indemne.

---

**F. AGUSTÍN PINEDO**

## Nuestros Bancos y las necesidades generales del país

**CONVENIENCIA DE DAR UNA BASE CIENTIFICA A NUESTRAS INSTITUCIONES DE CREDITO**

**(Continuación)**

ESPAÑA

El Banco de España es el nervio del sistema bancario español y aún cuando su organización no responde ampliamente a las necesidades de esa nación debido sin duda a la desconfianza creada por un pasado penoso de sus instituciones de crédito, tiene sin embargo, la ventaja de no estar estrechamente supeditado al rigorismo metálico.

La emisión de papel moneda debe tener hasta 1.200 millones de pesetas un encaje de 33 1/3, la mitad en oro y la otra en plata; de 1.200 a 1.500 millones, el 40 % en oro y el 60 % en oro o plata; de 1.500 a 2.000 millones el 50 % en oro y el 70 % del total en oro y plata.

La circulación máxima está fijada en 2.000 millones de pesetas.

LO QUE INDICA LA EXPERIENCIA AJENA. — — — — — —

La breve reseña efectuada sobre la organización monetaria y bancaria de seis grandes países, encierra la casi totalidad de los sistemas en uso por otras naciones, por lo cual no he hablado de ellas, para no incurrir en la repetición de lo expuesto sobre el régimen alemán, francés o inglés, etc.

Como hemos podido ver, la legislación que figura en la mayoría de las naciones, es el basado principalmente sobre un sistema elástico de circulación que permite la expansión del numerario cuando las exigencias del progreso o las dificultades del momento lo demandan.

Si viejas naciones, con rumbos ya conocidos sobre su desenvolvimiento económico, han sentido la necesidad de un organismo regulador que ampare las actividades que labran su engrandecimiento, ¿cómo no ha de ser de vital importancia para nosotros, que ensayamos maniatados el manejo de nuestra gran fuerza económica?

El duro sistema inglés, que era casi el nuestro hasta la sanción de la ley de redescuento, ha sido poco aceptado por otras naciones y el hecho se explica porque la implantación de dicho sistema obedece a la modalidad económica especial de ese país.

La Inglaterra por su situación financiera que le permitía ser banquero del mundo, no corría riesgo presumible de que pudiera faltarle numerário para sus necesidades internas, de modo que sus conveniencias estaban en mantener su régimen a oro, única moneda usable para sus funciones de prestamista universal.

Las naciones que tienen su balanza económica a favor o simplemente saldada, no necesitan del oro para dar un valor fijo a su papel billete, y aquellas que transitoriamente sean deudoras y que mantengan reservas de metálico equivalente a un tercio del numerario en circulación, tampoco pueden temer el agio del oro, pues es bien sabido que no es posible por más grande que sea una crisis, que se produzca una contracción en la moneda de un país que represente el tercio de los billetes circulantes.

Las naciones que reúnen las condiciones antedichas, han implantado su sistema monetario y bancario en forma de aprovechar sin vacilaciones una situación que les permite robustecer sus finanzas y su economía, utilizando, no solamente íntegro su capital económico, sino también descontando el margen de crédito, que pueden dar sin peligros los países con fuentes ciertas de riqueza.

NUESTRAS LEYES DE CONVERSION Y DE REDESCUENTO — — —

Hace 18 años, cuando se dictó la Ley de Conversión, el país no contaba con un sólo centavo oro como garantía de sus billetes circulantes, y desde entonces, el desenvolvimiento de su capacidad económica y financiera le ha formado un patrimonio de más de 326 millones de pesos oro, contravalor de una emisión de 1.013 millones de pesos moneda nacional, cantidad superior en 722 millones a la de aquella época.

El proceso de la formación de las reservas en metálico, que partiendo de cero en el año 1899, llegan hoy a presentar más del 73 por ciento de garantía de los billetes emitidos, pone de manifiesto la solidez de nuestra situación monetaria, cuya firmeza ha sido puesta a dura prueba en el período comprendido entre mediados del año 1913 y fin del siguiente, en el cual, debido a la crisis interna y la guerra europea se produjo un drenaje de oro de 70 millones, contrayéndose por lo tanto la circulación de numerario, en una proporción equivalente en su máximo, a tan sólo el 17 por ciento.

Diez meses escasos fueron suficientes para que de nuevo el país recuperara el oro emigrado y robusteciera aun más sus reservas de metálico, alcanzando cifras nunca registradas por la Caja de Conversión.

Un hecho elocuentísimo prueba hasta la evidencia, que el oro existente en la Caja de Conversión es patrimonio conquistado definitivamente por el país, y es el producido por el cierre de dicha caja en agosto de 1914, con lo que se estableció la inconversión, sin que se produjera en ningún momento el agio del oro, lo que hubiera acaecido inmediatamente si la nación hubiera sido deudora del exterior.

La Ley de Conversión, lógica en una época, ha llenado ya su cometido de dar fijeza a la moneda, y el stock de oro existente la pone a cubierto de la inconversión en todo tiempo, pues es materialmente imposible que el numerario circulante pudiera disminuir en 722 millones, es decir en un 71 por ciento, cuando, como ya lo he dicho, la mayor contracción admitida científicamente es la de un tercio.

Actualmente los Bancos acaparan el metálico que llega del exterior, en pago de nuestro saldo favorable, todos habrán leído a diario la noticia de nuevas remesas llegadas al país, esta actitud responde, además de la de evitar mayor plétora de billetes, a la de ponerse en condiciones de rescatar de la Caja de Conversión, bonos de oro depositado en las legaciones argentinas, cuando los cambios sobre algunas naciones nos sean desfavorables, cosa que hoy día solo sucede con España.

Si el metálico que se está importando fuese a convertirse en billetes en la forma automática que nuestra ley monetaria impone, desde el momento que la modalidad del pueblo rechaza la circulación amonedada, llegaríamos dentro de muy poco a una emisión de 1.200 millones de pesos.

No se puede dudar ante un examen razonado de nuestra situación, efectuado con espíritu práctico y puesto dentro de las exigencias normales de la hora presente, que será única en la historia financiera del mundo, que es necesario abandonar viejos prejuicios y frases hechas, con las que se pretende hacernos aparecer como una nación eternamente deudora, sin conducta y con gobiernos capaces de atentar contra la estabilidad de la moneda y de sus Bancos. Todo afortunadamente es a la inversa; el país es acreedor y lo seguirá siendo, mientras nuestra admirable tierra produzca y los ganados procreen; la tranquilidad interna y el horizonte internacional despejado, hablan de nuestra conducta, y, finalmente, nadie bien intencionado, puede dudar del patriotismo del ciudadano que rige los destinos del país.

La Ley de Redescuento dictada en los apremios de la situación creada por el estallido de la guerra, significa un gran paso, dado sensatamente, en el camino de una reforma lógica de nuestro sistema monetário y bancario.

El mecanismo de la ley mencionada en su resorte principal de emisión, sobre la base de documentos comerciales, aún no ha sido puesta en juego, ni lo será probablemente nunca, porque es muy difícil que el enrarecimiento de la circulación llegue al extremo de exigirlo. Por otra parte, ya hemos visto de cómo el Banco de la Nación, con sólo movilizar 20 millones oro, conjuró el pánico de agosto de 1914.

Sin embargo, la permanencia de la Ley de Redescuento, no es sólo necesaria como medida de extrema seguridad, sino que también es conveniente perfeccionarla, en el sentido de hacerla más eficaz para el país, por otra de su sola presencia y sin que para ello sea menester darle mayor amplitud, pues sus prescripciones son suficientes y quizás exageradas, para servir de base a una organización bancaria que responda ampliamente a nuestro desenvolvimiento financiero y económico.

El redescuento como función normal, está asegurado con los propios medios del Banco oficial con sólo movilizar parte de sus encajes, y si es posible conseguir con un nuevo sistema el mayor uso de las reservas y del capital, el país habrá conquistado, como los Estados Unidos, con su Ley de Reservas Federales, su independencia financiera, tan urgente en los momentos actuales, en que todas las naciones se ven obligadas a vivir para sí mismas.

No necesitamos, por cierto, hoy día ir a la Caja de Conversión, a pedir la emisión de 834 millones de pesos contra entrega de igual suma en documentos comerciales, como lo autoriza la Ley de Redescuento en vigencia, al fijar el 40 por ciento como mínimum de la garantía en metálico del medio circulante.

Afortunadamente las necesidades del mercado son diametralmente opuestas, sobra el numerario y se estaciona improductivo en las cajas bancarias, sin que se haya encontrado por los banqueros la forma de su movilización, a pesar de tener a la vista las urgentes necesidades del país y del gobierno.

UNA ORGANIZACION BANCARIA CONVENIENTE — — —

Muy largo sería este trabajo, si pretendiera dar todos los detalles del sistema bancario que considero eficaz para la República Argentina, pero he de tratar, sin embargo, y a riesgo de ser confuso de exponerlo ...

(Concluirá)

# EL NUEVO REINO ASIATICO

## Reseña de la revolucion antiotomana del Hedjaz

### HUSSAIN I ASUME EL CETRO

### Imperio confederado en formación - Apoyo de Inglaterra a esa política

### Datos geográficos e históricos sobre la Arabia - El petróleo

El ministro de relaciones exteriores del gabinete británico, Mr. Balfour, ha hecho en la cámara de los comunes una exposición de los sucesos ocurridos a fines del año anterior en el territorio de las que fueron posesiones turcas de la Arabia, conocidas geográficamente con el nombre de Hedjaz. Es esa otra de las regiones de Levante sustraídas a la esfera de influencia germánica al arrancarlas al predominio turco. El golpe se realizó en la siguiente forma.

Gran Jerife de la ciudad sagrada, la Meca, capital religiosa del Islamismo, y núcleo de la sojuzgada raza árabe,—a pesar de ser ésta el germen de la evolución mahometana — era Hussain, custodio hereditario de dicha urbe y de la no menos legendaria en los fastos musulmanes: Medina.

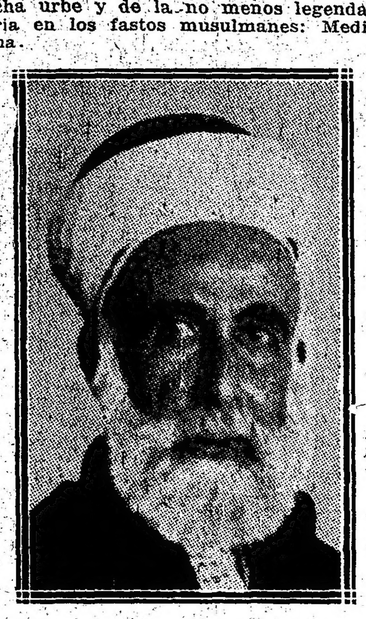

**Hussain I, rey del Hedjaz**

Aunque ambas ciudades, lo mismo que la región de que la primera es capital, se hallaban secularmente bajo la soberanía de la Sublime Puerta, disfrutaban de cierta autonomía que pudiéramos llamar comunal; pero, en los últimos tiempos, el gobierno de Constantinopla, con motivo de la construcción del ferrocarril del Hedjaz, había incurrido en desplantes de autoridad tiránica, exaltando así los resentimientos latentes en la raza árabe. Añádase a esto que los jóvenes Turcos venían haciendo alarde de la mayor impiedad, hiriendo así los sentimientos de una casta religiosa por índole y tradición, como que se considera depositaria de la herencia étnica de Mahoma, y guardián de las reliquias consagradas por la veneración de sucesivas generaciones.

Entre las venerandas familias del Hedjaz la de Hussein [illegible] de las [illegible] e irreverente de los turcos. A su nombre iban a refluir las quejas de todos los buenos creyentes árabes. Al mismo tiempo, adquirían repercusión en esa comarca los desastres otomanos en la expedición al Sinaí y a Egipto. La influencia inglesa, traspasando la valla del Mar Rojo, llegaba hasta la ciudad sagrada; y hacían de voceros suyos los mismos árabes de Egipto que, en sus peregrinaciones, hablaban de la libertad disfrutable dentro del régimen británico, y del apoyo de los aliados a la independencia de las nacionalidades; citando por vía de ejemplo lo ocurrido en Egipto, donde el príncipe Hussein Kamel fué elevado al sultanato, sin sujección al gobierno de Constantinopla, con apoyo de los ingleses, en diciembre de 1914.

Este conjunto de determinantes fué bastante para que el jerife Hussain, en los primeros días de noviembre, se pronunciara contra el gobierno turco, proclamando la independencia de todo el territorio del Hedjaz, a solicitud del ulema, o jefe de la iglesia árabe.

Este movimiento contó con el apoyo moral y político de los ingleses, cuyas tropas arreaban a los ejércitos turcos, después de la tan laboriosa campaña del Sinaí. Las fuerzas otomanas estacionadas en Aden, quedaron así cortadas de su base; y es probable que deban capitular.

Naturalmente, la revolución, para consolidarse, necesitó el concurso de una victoria campal. El aliento de la independencia hizo encontrar a los árabes sus bríos de otros siglos. Y después de infligir a sus dominadores una sangrienta derrota, Hussain tomó el título de rey, lanzando una proclama dirigida a las naciones, y en la cual afirmaba la independencia del nuevo reino respecto de Turquía y de cualquier otro vasallaje extranjero.

El título de Gran Jerife rey del Hedjaz le fué ratificado por la asamblea de príncipes y notables. Inmediatamente, la actividad política de Hussain I se encaminó a conseguir la alianza de los jefes de las tribus más poderosas de la región, con la mira de organizar una ulterior confederación árabe. El reyezuelo de Nedjed, Ebusand, y el jeque de Kowest se adhirieron a esas miras.

Separadamente, los turcos fueron batidos por Idrise, jefe de la tribu de Assir. Y es probable que, en época no lejana, el imán del Yemen y el reyezuelo de Shamur sean sometidos por la fuerza de las armas, si no entran en la confederación espontánea mente.

La relación de estos sucesos hecha por Mr. Balfour en el parlamento británico, y el calificativo de satisfactorios que les dió, así como la enunciación del nuevo título de Hussain, equivalen a una aceptación oficial del nuevo estado de cosas. Y no podía ser de otro modo, ya que él favorece los propósitos de la entente anglo-rusa en Asia; en los mismos momentos en que ellos triunfan en la campaña combinada de Persia y Mesopotamia.

No necesitamos recordar que, geográficamente, la Arabia es una península situada al sudoeste del continente asiático, a orillas del Mar Rojo. El Hedjaz y el Yemen constituían las posesiones turcas, denominadas políticamente vivaletos, ambos tendidos desde el istmo de Suez al golfo de Aden, con un total de más de un millón de habitantes, y una superficie de más de medio millón de kilómetros cuadrados.

La región central de la Arabia es el Nedjed, donde hay varias oligarquías. El Assir está constituido por la parte meridional del Hedjaz, juntos a la frontera del Yemen. La región del Sureste, es Hadramant. Al este se halla el territorio de Omán, a la entrada del golfo Pérsico; ahí predomina el reyezuelo de Mascate. Las orillas del golfo Pérsico se denominan Hasa. Las colonias europeas son escasas. Inglaterra tiene Aden, el islote Perim y las islas Kurián-Murián; además, domina el estrecho de Bab-el-Mándeb, a la entrada del Mar Rojo, paso obligado del camino a la India. Francia posee en ese mismo estrecho el puerto de Cheik-Said.

Son [illegible] cultivos, siendo notables los que producen drogas. Al lado del Mar Rojo hay yacimientos de petróleo, el mineral causante de la guerra de Mesopotamia. De esta suerte, Alemania pierde otro venero más de esta sustancia por ella tan ambicionada, y motivo de sus propensiones de extensión asiática.

La figuración histórica de los árabes data del siglo VI época en que Mahoma dió realce a esa raza tan dividida, unificándola al calor de su fé. Sabido es que, según la tradición bíblica, los árabes descienden de Ismael, hijo de Abrahám y de su esclava Agar.

El Hedjaz fué sucesivamente provincia de Egipto y de Turquía. A fines del siglo XVIII el movimiento wahabita estuvo a punto de modificar el estado político del país; pero fracasó. Los ingleses conquistaron Aden en 1839; y desde entonces extendieron su influencia al país de Omán. Los sucesos actuales al darles el predominio en Mesopotamia y asegurarles la alianza del Hedjaz, inician su preponderancia en toda la Arabia, cuya transformación en imperio estudian y fomentan, realzando a Hussain, y ayudando a su inteligencia con los demás reyezuelos.

# Mapa geológico de la República

Oportunamente informamos, que el ministro de agricultura, doctor Honorio Pueyrredón, se propuso desde el primer momento que se hizo cargo de la cartera, llevar a cabo una amplia exploración geológica-agronómica, en todo el territorio de la república, para lo cual dispuso, que la dirección general de Minas, geología e hidrología, levantará un mapa. La citada repartición ha elevado al ministerio una nota, dando cuenta de los trabajos realizados, en la forma siguiente: "Como es del conocimiento de ese ministerio, esta dirección general, para la confección del mapa hidrológico de que está encargada, y que en su acepción más lata, puede titularse "geológico económico" ha dividido el plano general de la república en 812 hojas, cuya publicación se irá efectuando a medida que los relevamientos y estudios correspondientes lo permitan.

La primera hoja que se ha dado por terminada es la 35 m. (región de Bahía Blanca) y su publicación comprende el plano topográfico, el plano geológico y un plano de referencias y datos complementarios de los dos primeros, iniciándose con ella, y en esa forma, la que debe hacerse en adelante de cada una de las nuevas regiones estudiadas con el propósito de registrar gráficamente todos los datos de interés para la economía nacional en sus distintas manifestaciones (geología, topografía, minería, existencia y calidad de aguas subterráneas, etc., etcétera). Por consiguiente, y como V. E. puede informarse por la de Bahía Blanca, a que hago referencia, cada hoja comprenderá, una serie de gráficos que formarán un atlas ilustrativo, en la forma antedicha, de la región correspondiente.

Cada hoja o más bien carpeta, será acompañada con su correspondiente informe que registra en sus detalles los conocimientos adquiridos y el caso presente, está actualmente en prensa, el del geológo doctor Ricardo Wichman, titulado "geología e hidrología de Bahía Blanca y sus alrededores". (sección 35, hoja m.) del que se efectuará el tiraje acostumbrado de 1500 ejemplares, para su distribución a los institutos y particulares nacionales y extranjeros, que mantienen con esta dirección relaciones interesados por sus trabajos.

Cúmpleme hacer notar a V. E. que en este caso, los datos económicos acompañados son exclusivamente agronómicos, lo que es una consecuencia de la uniformidad de la constitución geológica, pero en otros casos, además de éstos, se encontrarán otros referentes a materiales de construcción, minas, corrientes de aguas superficiales y subterráneas, bosques, etcétera, etc., tal como debe ser, tratándose del mapa geológico de la república, en su sentido más lato y se concibe fácilmente que se puedan encontrar en ese trabajo todos los elementos del mejor aprovechamiento de la tierra pública, subdividida oportunamente en terrenos mineros, boscosos, agrícolas o ganaderos, sobre la base de todas las riquezas naturales existentes al elevar a V. E. la carpeta correspondiente a la hoja 35 m. Esta dirección general tiene muy presentes las manifestaciones que V. E. ha tenido a bien hacer al suscrito sobre sus propósitos de proceder a la exploración geológica agronómica del país de una manera sistemática y sería muy satisfactorio para esta dirección general si mereciera su aprobación en que ella ha encarado la resolución de ese plan, que queda gráficamente expuesto en dicho trabajo, pues en tal caso, solo sería necesario al estudiar el presupuesto, allegarle los recursos suficientes en proporción a la rapidez con que se desee llevar a cabo la obra.

# La reorganización radical en la Provincia de Buenos Aires

### Informaciones complementarias

**En San Martín—**

VILLA BALLESTER, marzo 24. — En el salón teatro "Domingo F. Sarmiento", se llevó a efecto anteanoche la asamblea convocada para renovar la mesa directiva del subcomité local "4 de Febrero".

Al acto que fué presidido por el doctor Enrique Marengo, asistieron, en representación del comité central de partido, los señores Angel Bonifacini y José Rodríguez Abae.

El señor Bonifacini pronunció palabras alusivas al acto, siendo aplaudido calurosamente.

Nombróse una comisión escrutadora compuesta por los señores Luis B. Villegas, Raúl Ciocca, doctor Enrique Marengo, Agustín Barbagelata y Juan Villaseca. Una vez efectuado el escrutinio salió triunfante para ocupar el cargo de presidente el doctor Enrique Marengo, quien ha desempeñado en otras ocasiones la presidencia, habiendo dedicado todas sus fuerzas y energías a la noble causa del pueblo; para vice 1.o., al doctor Martín Silva; secretario, Manuel Silva; prosecretario, Emilio Seoane; tesorero, José Cámera; protesorero, José Bianchi; vocales: Salvador García, Dionisio Bustos, Agustín Barbagelata, A. Garateche, Carlos Bernac y Victorio Alberini. Leída la lista a la asamblea fué aplaudida con entusiasmo.

**De Tapalqué—**

TAPALQUE, marzo 24. — El domingo 25 del actual, bajo la presidencia del delegado del comité central, señor José M. Villaverde, se llevará a cabo en este pueblo la renovación de las autoridades locales de la Unión Cívica Radical y la designación de delegados al comité y a la convención seccionales.

Dado el interés que existe entre los correligionarios, es de esperar que el acto a realizarse alcanzará un éxito completo.

# NOTAS POLICIALES

## En un café nocturno

### UNA BATALLA CAMPAL

### Cinco lesionados

A la comisaría 41 le tocó intervenir en un escándalo producido esta mañana a las 5.30 en el café "Viriate" establecido en la calle Santa Fe 4202.

El comercio en cuestión, de propiedad de Salvador Ramos, es de aquellos que se ha dado en llamar "nocturnos", porque funciona exclusivamente durante las horas de la noche.

Fué provocado el escándalo por una impertinencia del propietario del comercio, hombre de carácter irascible y violento, y tuvo origen en una causa nimia.

De las averiguaciones practicadas por la sección antes citada, se desprende que a las 4.50 a. m. penetraron al café de referencia los señores Santiago Rocca, Augusto Conde, Rodolfo Améndola y Diego Marinoni.

Parece ser que la primera de las personas nombradas al atravesar el jardín del comercio volteó involuntariamente una maseta y fué por ese motivo duramente increpado por Ramos.

En el primer momento, como cumple a un caballero, Rocca trató de excusar el daño con buenas palabras; Ramos, sin embargo, no se dió por satisfecho con la explicación de Rocca, y esta circunstancia determinó que ambos se trabaran en lucha a brazo partido. Ramos esgrimió una silla contra Rocca, quien convirtió en proyectil una maseta que fué a estrellarse contra la cabeza del dueño del negocio.

Con la intervención de los acompañantes de Rocca y de José Ramos, hermano del propietario del comercio, y Jenaro García, la lucha a pocos minutos de iniciada, degeneró en una batalla campal, en la que se usaron como proyectiles los vasos, sillas y masetas que encontraron a mano los contendores.

La lucha duró, aproximadamente, una hora, y se hubiera prolongado aun más tiempo a no haber apelado Ramos a un recurso más enérgico y expeditivo para ponerle fin: en efecto, viéndose mal parado el propietario del comercio, hizo tres disparos de revólver contra sus agresores sin lograr herir a ninguno de ellos, por suerte.

En esas circunstancias intervino la comisaría 41, reduciendo a prisión a los promotores del escándalo, todos los cuales presentan lesiones leves en la cabeza y en el rostro.

# LA LLUVIA

### NUEVAS INFORMACIONES

Ha llovido en Buenos Aires y en el sud de Santa Fe. Sigue buen tiempo en las demás partes.

Prevalecen vientos del sudoeste.

La temperatura, ha cambiado poco, excepto en la región entre Río Negro y Mendoza, donde ha subido algo. Continúa casi normal en las provincias.

El área de presión atmosférica más baja, ha progresado del centro de Buenos Aires, hasta la costa este. En Chubut ha aparecido una nueva área de presión alta.

OFICINA METEOROLOGICA ARGENTINA

Probabilidades del estado del tiempo hasta las 8 p. m., de mañana:

En general: Buen tiempo; poco cambio de temperatura.

Provincia de Buenos Aires y Pampa Central: Bueno; poco cambio de temperatura.

Santa Fe, Entre Ríos y Corrientes: Bueno; poco cambio de temperatura.

Santiago y norte de Córdoba: Bueno; poco cambio de temperautra.

Mendoza, San Luis y sud de Córdoba: Bueno; poco cambio de temperatura.

Catamarca, La Rioja y San Juan: Bueno; poco cambio de temperatura.

Jujuy, Salta y Tucumán: Bueno poco cambio de temperatura.

Río Negro, Neuquén y Chubut: Bueno; temperatura en descenso.

Santa Cruz: Faltan datos.

AVISOS DE LLUVIA

Capital Federal: Barracas 90, Chacarita 1, Flores 1, Oficinas ferrocarril Central Argentino 4, Oficinas ferrocarril Pacífico 4, Once, ferrocarril Oeste 65, Plaza Constitución, ferrocarril Sud 33, Puente Alsina F. C. M. 26, Retiro F. C. C. C. 5, Lacroze 18.

Buenos Aires: Acosta (M.) 5, Alagón 11, Albariño 1, Alberti O. 6, Alberti T. N. 9, Alberti T. P. 10, Almeyra (J.) 1, Altamira 14, Alvarez Jonte 13, Amalia 56, Ameghino F. C. O. 11, Anaságasti 2, Ancón 5, Anderson 4, Andant 3, Araujo 2, Arenaza 22, Arrecifes 1 Arroyo Fermín 47, Arroyo de la Cruz 9, Arroyo Dulce 5, Asamblea S. Atalaya S. 1, Avelaneda 30, Ayacucho T. P. 20, Ayacucho S. 24, Ayarza E. 13, Azul M. 5, Azul T. P. 7, Azul S. 7, Bacacay 4, Bádano 11, Balcarce S. S Balza 18, Baradero C. A. 1, Baudrix g, Bavio (B.) 9, Bell (H.) 4, Bellocq 13, Benítez O. 22, Benítez (M.) C. G 6, Berdier 9, Berra 8, Beraondo (M.) S. 8, Beruti 13, Beguerie 12, Blanca Grande 5 Bocayuva 1, Bolívar S. 9, Bolívar T. P. 6, Bonifacio 4, Bonzi 1, Bragado T. P. 2, Bragado O. 10, Buchanán 2, Boulogne 2, Cabildo 8, Cacharí S. 8, Cadret 13, Calfucurá 2, Cambaceres 10, Campana C. A. 1 Campo de Mayo 11, Cañuelas T. P. 18 Cañuelas S. 19, Capilla del Señor C. A. 8, Capitán Sarmiento C. A. 5, Carabelas 2, Carlos Keen 5, Carlos Salas 20, C. de Areco T. P. 3, Casalins 22 Casares T. P. 9, Casey 3, Castelli 37 Castilla 5, Catán 10, Centenario 2, Cerrito 10, Colman 13, Colón C. A. 7, Colonia Seré 2, Comodoro Py 5, Conesa C. A. 3, Coronel Brandzen T. P. 8, Coronel Dorrego S. 7, Coronel Isleño 1, Coronel Laprida T. P. 5, Coronel Laprida S. 6, Coronel Seguí 3, Coronel Vidal T. P. 11, Coronel Vidal S 7, Corrazzi 9, Costa (E.) 20, Crotto 1, Cuenca 2, Curarú 15, Chacabuco P. 4, Chancay 16, Chascomús T. P. 8, Chascomús S. 4, Chillar 4, Chiclana 4, Chivilcoy Norte 23, Chivilcoy Sud 5, Cortinez 13, D. Toledo 47, De Bruyn 31, Del Carril 9, Delgado 10, D. Garbarini 32, D. Funke 10, Dennehy 5, 12 de Octubre 10, Dolores T. P. 2, Dolores S. 4, Dunañona F. C. S. 9, Durañona P. L. M. 30, Duhau 8, Dussaud 7, D. Atucha 12, Escalada 6, Elordi 8, Egaña 3, El Dorado 41, El Jabalí 4, El Jagüel 5, El Socorro 2, El Triunfo 3, Emita 5, Empalme Lacroze 8, Encina 40, Ensenada S. 19, Ernestina 2, Espora 6, Esquina Negra 14, E. de Luca 11, Etchegoyen 5, Etcheverry 8, El Chingolo 33, Fauzón 12, Fernández (J. N.) 1, Fernández (M.) O. 3, Ferré 3, F. Olavarría 16, F. de Victoria 6, French 4, Fynn 36 Gohan 1q, Galo Llorente 47, García (J. M.) 2 General Alvear T. P. 22, General Belgrano T. P. 6, General Belgrano S. 7, Gral. Paz P. T. 2, General Pinto T. P. 2, General Pinto O. 5, General Sarmiento T. P. 3, Germania 17, Giles T. P. 2, Gnecco 47, Gobernador Arias 42, González Chaves T. P. 7, González Chaves S. 3, Gorostiaga 4, Gouin 3, Goyeneche 8, Gowland 3, Guaminí S. 1, Guanaco 2, Guerrero 17, Halsey T. P. 8, Hereford 20, Huergo (P.) O. 36, Hunter 7, Húsares 5, Heavy 5, Ibáñez 12, Indacochea 11, Ingeniero Williams 6, Inocencio Sosa 30, Kilómetro 315 15, Jáuregui 37, Jéppener 17, Juancho 8, Junín M. 6, Junín T. P. 5, Junín C. A. 4, Junín P. 4, Kilómetro 304 25, Kenny 32, Kilómetro 98 C. G. 12, Kilómetro 440 P. L. M. 15, Kilómetro 125 C. G. 5, Kilómetro 215 46, La Villa 6, Labardén 15, Larrea 1, Laramendi 15, La Dorita 13, La Fe Unidad 4, La Limpia 11, La Niña 15, La Pinta 10, La Placete 1, La Plata M. 2, La Plata T. P. 7, La Plata C. G. 8, La Rica O. 11, La Rica M. B. A. 25, La Sirena 48, La Sofía 4, La Verde 30, Las Armas 11, Las Flores M. 11, Las Flores S. 11, Las Heras T. P. 8, Las Huertas 6, Las Juanitas 24, Las Marianas 10, Las Nutrias 11, Las Toscas 5, Libertad 5, Lima 8, Lincoln T. P. 27, Lomas T. P. 2, Loma S. 2, Los Angeles 12, Los Callejones 16, Los Laureles 2, La Trinidad 14, Lozano 14, Luján T. P. 10, Luján O. 18, Luján C. A. 10, La Beba 12, Moneta 2, Molina S. 5, Manzone 23, Madero (F.) O. 9, Magdalena 2, Magnano 13, Maipú T. P. 2, Marcos Paz T. P. 35, Mar del Plata M. 3, Mar del Plata T. P. 2, Mari Lauquén 2, Martínez de Hoz 3, Mechita O. 1, Médanos T. P. 8, Mercedes T. P. 3, Mercedes O. 3, Mercedes P. 2, Mercedes C. G. 3, Merlo T. P. 8, Mira Pampa 3, Moctezuma 22, Moll 1, Mones Cazón 2, Monte T. P. 5, Monte Hermoso 29, Monte Nuevo 33 Monte Verde 42, Morea 12, Moreno T. P. 3, Morón T. P. 15, Muiculhy 35, Merceditas 23, Molina 1, Naón 4, Napostá 3, Napaleufú 5, Navarro C. G. 1, Necochea M. 3, Necochea S. 3, Neild 29 Nueve de Julio O. 1, Nueve de Julio C. G. 10, O'Higgins 2, O'Brien 4, Obligado 6, Ojea 10, Olavarría T. P. 1, Oliden 2, Olivera 23, Olivos T. P. 7, O. de Rozas M. B. A. 1, Portela 2, Palantelen 5, Paraná Mini 3, Passo O. 15, Pasteur 17, Patricios 10, Paula 19, Pazos Kanki 13, Pedro Gamen 29, Pehuajó 1, Pehuelches 1, Peralta (Z.) 1, Pergamino C. G. 1, Pieres S. 10, Pilar P. 1, Pinzón 1, Pirovano 2, Pipinas 15, Plomer C. G. 8, Plomer M. B. A. 8, Pontevedra 2, Polvoredas 60, Prieto 4, Pujol 6, Piruco 13, Pereyra 8, Piñero 8, Quilco S. 8, Quilmés T. P. 7, Quilmes S. 6, Quiroga 2, Pilar 16, Pavón 7, Pichincha 18, Ramos Otero 6, Ranchos 5, Rauch S. 10, Rawson 3, Roberts 6, Rodríguez O. 2, Rojas T. P. 2, Rojas C. A. 2, Romero (E.) 5, Roosevelt P. L. M. 6, Roselve C. B. A. 5, Ruiz 2, Saladillo T. P. 5, Salazar 9, Salto T. P. 8, Salto C. G. 5, Lacasa 22, Samboronbón 4, San Antonio T. P. 4, San Eladio 8, San Fernando T. P. 2, San José 4, San Martín T. P. 6, San Martín C. A. 1, San Miguel 3, San Sebastián 16, San Vicente T. P. 5, San Vicente S. 7, Santa Eleodora 13, Santa Inés 4, Santa Lucía 1, Santa Regina 2, Santo Domingo 2, Smith 3, Sojo 10, Timote 19, T. Suárez 3, Tres Sargentos 15, Tuyutí 2, Udaondo 5, Udaquiola 1, Vedia P. 12, Vedia C. G. 12, Vegas (H.) 8, 25 de Mayo S. 9, Vela S. 2, Vicente López 8, Warnes 6, Yutuyaco 1, Zavalía 1.

Santa Fe. — Acébal 2, Alcorta 2, Alvear (D.) 15, Alberdi 3, Eusebia 4, Firmat 2, Juncal 4, San Urbano 1, Santa Fe S. 1, Santa Isabel 5, Teodolina 11, Venado Tuerto 2.

Entre Ríos. — Calabacilla 12, Guayaychú E. R. 23, San José 5, Yuquerí 12.

Corientes. — Monte Caseros N. A. 9, Oetling 4, Urien 14.

Tucumán C. C. 1, Famaillá 17, Padilla 5, Río Seco 2, Río Colorado 1, Santiago del Estero. — Averías 16, Matara 21, San Pedro T. N. 3.

San Luis. — Alto Grande 4.

Córdoba. — Balnearia 6, Casaffouth 10, Cosquín 8, Kilómetro 73 13, La Paz da 24, Molinari 6.

Pampa Central. — Arata 1.

Santa Cruz. — Cabo Vírgenes 3.

Tierra del Fuego. — Año Nuevo 1, Ushuaia 14.

Jujuy. — Yuto 5.

Salta. — Caldera 3, Pampa Grande 2, Salta M. 3.

Catamarca. — Pomau 4, Lanjil 1, La Rioja. — Amogasta 17, Castro Barros 12, Chamical 16, Nonogasta 7.

Uruguay. — Melo 8, Montevideo 2, Rocha 14, P. del Este 14.

SINOPSIS Y PRONOSTICO DEL ESTADO DE LOS RIOS

Río Alto Paraná: Continúa bajando con relativa rapidez en todas partes.

Paraguay: Sigue disminuyendo.

Paraná: Baja en todo su curso.

Uruguay: Sigue descendiéndo.

De la Plata: El nivel del agua será en general hoy y mañana, más bajo que ayer. La máxima de ayer 1m.30 y la mínima 0m.20.

# INFORMACIÓN GENERAL

### "LA REFORMA TRIBUTARIA"

*Conferencias de hoy y mañana*

Esta noche, a las 8:30, se realizarán dos conferencias de difusión y propaganda de los conocimientos del Impuesto Unico, organizadas por "La Reforma Tributaria".

Una se efectuará en la esquina de las calles Patricios y Suárez, donde hablarán los señores: Juan B. Bollagamba, Alberto J. Grassi y Tomás Galli.

Otra tendrá lugar en la calle Río Cuarto y Avenida La Plata, donde, harán uso de la palabra los señores: F. A. Carta, Francisco Cortesano y Manuel Cazalla.

En estas conferencias se tratarán los siguientes tópicos: "El libre cambio frente al proteccionismo" — "El régimen agrario más conveniente para nuestro país" — "El fomento de nuestras industrias ante los impuestos que las gravan" — "El Impuesto Unico sobre el suelo libre de mejoras".

—Esta misma institución realizará mañana, a las 5 de la tarde, otras dos conferencias en favor del Impuesto Unico, las que se efectuarán en los sitios siguientes:

Plaza Constitución, donde disertarán los señores: F. A. Carta, Alberto J. Grassi, Tomás Galli y Manuel Cazalla.

Plaza Italia, donde ocuparán la tribuna los señores: Juan B. Bellagamba, Francisco Cortesano y Juan P. de Burgos.

Los temas a desarrollar son los siguientes: "Los empréstitos como alivio del momento y grave mal futuro" — "El fracaso de nuestro actual régimen" — "El actual régimen tributario" — "Falta de trabajo, alza de los precios y miseria social" — Debemos buscar otras fuentes de recursos más abundantes y seguras" — "El Impuesto Unico, como desideratum financiero".

ASOCIACION PROTECTORA DE HIJOS DE AGENTES DE POLICIA Y BOMBEROS DE LA CAPITAL.

A beneficio del colegio que sostiene la Asociación Protectora de Hijos de Agentes de Policía y Bomberos de la Capital, tendrá lugar esta noche a las 9.30 p. m., en el Frontón Buenos Aires, un gran festival. El acto será amenizado por la banda de policía, que ejecutará un elegido programa, y en la cancha del Frontón, se jugará un gran partido de pelota a 50 tantos entre los conocidos profesionales: Eguiluz, Lizarraga y Americano contra Egea, Machín y Ermúa.

ASOCIACION EX ALUMNOS DE DON BOSCO

Mañana, a las 4 p. m., tendrá lugar la asamblea general ordinaria en el salón de actos de esta institución, con el objeto de elegir presidente y demás miembros que compondrán la nueva comisión directiva. La orden del día es la siguiente:

1.o Lectura de la memoria y balance — 2.o Elección del cargo del presidente por la asamblea — 3.o Elección de los demás miembros de la comisión directiva — 4.o Proyecto-cuota mensual — 5.o Varios.

SOCIEDAD HIJOS DE SILLEDA

Esta distinguida asociación hispana, en cumplimiento de las resoluciones de la comisión de fiestas, ha dirigido por intermedio de su secretaría una nota a todas las sociedades similares, con el objeto de invitarlos a la gran fiesta que en ocasión del 7 de abril, realizará en el Orfeón Español, calle Piedras 5314.

ASOCIACION NACIONAL DE MARTILLEROS PUBLICOS

No habiendo tenido el número necesario de socios para celebrar la asamblea general extraordinaria fijada para el día 19, la comisión directiva, ha resuelto que ésta se efectúe hoy sábado, a las 8.30 p. m., en su local social, calle Cerrito 35, piso 1.o, la que se efectuará pasada una hora de la anunciada con el número de socios que concurran, siendo válidas las resoluciones que adopte la mayoría de los presentes.

Se encarece a todos los socios su asistencia dada la importancia de los asuntos a tratarse.

UNION DEMOCRATA CRISTIANA

Hoy, a las 5 p. m., en la plaza del Congreso, tendrá lugar la conferencia, que el centro democrático de la sección 13.a anuncia.

Harán uso de la palabra los señores: José M. Ruy, Liborio Vaudagnotto y Daniel C. Liporace.

# PERIODISMO

"ACTUALIDADES"

El número sexto que hemos recibido de la hermosa revista "Actualidades", está consagrado, especialmente, a la Unión Cívica Radical, examinada en los momentos en que ha llegado a la culminación de su carrera política.

Contiene en su texto, de presentación tipográfica esmeradísima, retratos y reseñas sobre la actuación de los personajes más prominentes del radicalismo, juzgándolos con criterio imparcial y sereno juicio.

Además de los retratos de los doctores Irigoyen y Luna, que adornan la portada, figurán los retratos y biografías del intendente municipal, director de Correos, presidente del Banco Hipotecario Nacional, director de la Asistencia Pública, jefe de policía, secretario de la presidencia, administrador de la Aduana, vocales del Consejo Nacional de Educación, diputados nacionales y otros distinguidos funcionarios.

Trátase de un esfuerzo periodístico de gran consideración, y que será agradecido, sin duda, por sus numerosos lectores.

# Instrucción Pública

### DENUNCIA

Se han presentado a nuestra redacción varios estudiantes del colegio nacional Manuel Belgrano a denunciar que habían sido inscriptos en ese colegio como alumnos regulares, y que después de ocho días de clase, se les manifestó que dejaban de ser alumnos de esa categoría.

Dicen los denunciantes, que el año pasado, en diciembre, y este año en febrero, habían aprobado varias materias del año en que están inscriptos y que se inscribieron con la condición de dar, como alumnos regulares, las materias que les faltan para completar el año que cursan.

Anteayer se les comunicó a esos señores que si querían seguir como alumnos regulares, deberían rendir examen de todas las materias del curso a que pertenecen, anulándoles las materias que habían aprobado, o de lo contrario se les declararía alumnos libres.

Piden los antedichos estudiantes, que se les permita continuar como alumnos regulares y completar el curso, dando las materias que les falta para ello como alumnos de esa categoría, o en caso de que se les declare libres, que se verifique la devolución del importe de la matrícula.

# ARTE Y TEATRO

## LOS ESTRENOS

**MANCHA DE ACEITE. — Comedia en 3 actos, de don Enrique de Vedia.—Teatro San Martín. — Compañía porteña Rosich-Ballerini.**

Una comedia escrita en edad avanzada por una persona a quien la Naturaleza no ha dotado del sentido del teatro, tiene semejanzas fundamentales con la producción de un neófito: igual inconsistencia en la anudación de las peripecias que realizan escénicamente el asunto, el cual no es presentado en el acto expositivo con hechos de por sí probantes, sino mediante unas conversaciones a las que fáltales, también, estructura teatral.

El señor Enrique de Vedia, estimable literato que ha producido algunas novelas de ambiente en la que no escasean toques de acertada observación, procede, teatralmente, con un método demasiado simplista, contentándose en muchos momentos con querer "sugerir" consecuencias situacionales sin prepararlas para que ellas no aparezcan truncas o indefinidas a los ojos del espectador. Casi todos los "momentos" de su comedia estrenada anoche pecan o por ingenuidad de recursos, o por excesiva frondosidad verbal, cuando no por arbitrario detallismo. "Mancha de aceite" es, visiblemente, la obra de un novelista: carece de esa especial plasticidad temperamental cuya definición exacta es tan difícil, que no es adquirible, como que constituye un don natural y expontáneo, algo así como una refracción agrandada del sentimiento íntimo del dramaturgo, que acaricia o sacude la fibra emotiva del auditorio sin que necesite intervenir ningún factor que sea fruto de un artificio largamente deliberado.

Lo que con hondura se ha sentido tiene matemáticamente que conmover por feflejo directo; sino, sería autor teatral quienquiera que manejara hábilmente los recursos convencianales que por fuerza imperan en la aplicada técnica de la escena. Muchas obras hechas con tan solo lo que se llama "picardía profesional" no dejan impresión duradera, sencillamente porque proceden más de la fantasía imaginativa que no de la enjundia imponderable y sincera del corazón.

Si bien no es más que "relativa" la verdad humana llevada al tablado, la total ausencia de ella en una comedia que pretende ser "de costumbres" determina el falseamiento de las modalidades que aspira a reflejar. La conducción de la intriga se desvía; bifurca en vericuetos y senderos antojadizos que la enmarañan y producen una impresión invencible de pesadez; de estar viendo algo raro, inconcluso, híbrido; algo contrario en absoluto al concepto que nos tenemos formado de la sociedad, de la virtud y del vicio, del bien y del mal, de la desvergüenza y de la hombría caballeresca.

En "Mancha de aceite", los sucesos determinantes de la bancarrota de una familia acomodada, a influjo de azarozas especulaciones financieras y de un total relajamiento del sentido moral en casi todos sus componentes, están traídos con excesivo abuso de lo que los franceses llaman la "ficelle". Una comedia no se hace remendando recursos convencionales "porque sí": debe tener acción progresiva y no estacionarse en una situación única durante tres actos consecutivos. El público quiere convencerse "viendo con los ojos" y no únicamente "oyendo"; además, a falta de gracia en el diálogo, débese cuando menos presentarlo con cierto ropaje sútil, evitando hacerlo monótono y monocorde.

El eterno estribillo de "qué distinguido", "esto es distinguido", "las familias distinguidas" en boca de Verónica, hace suponer que ella procede de muy vulgar extracción, sin que en ningún momento sepamos nada relativo a sus verdaderos orígenes. El padre de familia es, en esa comedia un trapalón de cuenta, un astuto "pechador" que fragua cuentos increíbles para hacerse prestar un dinero que él muy bien sabe que nunca podrá devolver. Y sin embargo la hija predilecta, Lucrecia, la más cercana de él por la continuidad del trato y la vigilancia del afecto, nada ve de sus actos indecorosos y nada hace por conjurar la catástrofe que con deseperación ve aproximarse...

Marcelo Laudas, director de sección en un ministerio, ama — según parece — a Lucrecia, con la cual no tiene ni una sola escena, en toda la obra, que nos dé a conocer la existencia de ese sentimiento. Apenas ha llegado Marcelo a la fiesta del acto prmero en casa de Verónica, ésta lo desaira y desahucia brutalmente, al saber por un tercero que es "hijo de sastre"; sin más miramientos, se le pone "de patitas en la calle"... (este incidente capital, venimos a enterarnos de ello tan solo en el último acto). Consumada la ruina de la familia por los desaciertos del jefe, desaciertos aparentes y siempre de índole infantil, Verónica manda llamar al mismo Marcelo para anunciarle que ha descubierto en Lucrecia la perduración pertinaz de aquel entrañable amor, al cual "no le vemos" manifestarse en ningún momento, sino por vagas referencias accidentales. Entonces, Marcelo se venga del anterior bochorno, en una escena imposible, de denuestos, reproches y recriminaciones en un todo indignos de un individuo medianamente educado. Grita desaforadamente... para atraer la atención de la "amada" que, como es natural en tan inverosímil situación, debe andar rondando por ahí... Acude Lucrecia; Verónica olvida las lindezas que acaba de decirle Landas; todo se arregla; el invisible y ultraplatónico amor de los "muchachos" aniquila todas las asperezas y abole todas las dificultades, morales y materiales: se casarán; se irán a la estancia donde serán muy felices y tendrán la mar de hermosos hijos. Ayudarán a los execelentes padres de Lucrecia, a ese admirable exponente, por partida doble, de la familia porteña (según don Enrique de Vedia).

Olvidábamos decir que las otras dos hijas — Leocadia y Liberata — se fugan del hogar paterno, probablemente con dos amigos de la casa con quienes las vemos cambiar besos, en el acto segundo. Las dos parejas cuchichreantes y sonrientes forman dos bonitos y edificantes grupos en el fondo de la escena. Suponemos que, después de las caricias aludidas, los incógnitos raptores del último acto serán los mismos del anterior (aunque no habría ningún inconveniente en que fueran otros, que no conocemos).

Todo esto constituye un desaguisado teatral al que no hubiéramos dedicado tanto espacio, de no mediar la personalidad literaria del autor. "Mancha de aceite" no resiste las minucias del análisis porque es algo deshilvanado e inverosímil hasta más no poder. Como lo dijimos al principio, los extremos se tocan: parece el primer ensayo de un autor novel que hubiera llenado las cuartillas con todo lo que le pasara por la cabeza.

A fuer de imparciales, encomiaremos el "milagro" de la interpretación: actores y actrices hicieron cuanto pudieron por dar vida a los muñecos en cuyos cuerpos de lona enfundáronse con valentía, decididos a ganar la partida a todo trance. Pese a las contradicciones interesadas de ciertos autores que un día queman lo que adoraron la víspera... actores y actrices que tan tesoneramente defienden lo indefendible se hacen acreedores al aplauso y al estímulo públicos.

R. M.

## GACETILLA

### OPERA

Juárez nos ofrecerá hoy en sección vermouth la divertida comedia de Reparaz "Los hijos artificiales", donde obtiene un éxito de risa en sus continuas escenas de excesiva comicidad.

Por la noche vuelve al cartel el casi sainete "El verdugo de sevilla", que irá precedido del juguete cómico "Los encantos del hogar".

Se activan los ensayos de "La playa de San Sebastián", que será estrenada el lunes próximo.

### NACIONAL

Sin novedades el cartel de este teatro. En sección vermouth vuelve a figurar la revista de Bayón Herrera "Buenos Aires (q. e. p. d.)" y por la noche "El caburé", de Cayol; el sainete de Sargenti "Bravos y mansos"; "Peluquería y cigarrería (fósforos gratis)", de Novión, reprisado anoche con éxito y por último "La ciudad triste y cabrera".

Mañana domingo, habrá matinée, a las 3 p. m., dedicado a las familias.

### APOLO

Ha sido retirada del cartel "Río revuelto", que cede esta noche el puesto a la afortunada comedia de Discépolo y da Rosa "El movimiento continuo".

En matinée de hoy sube a escena la divertida comedia de Ortiz Grognet "Las curas milagrosas", en que Casaux obtiene un éxito de risa en el rol de don Celedonio Refucilo.

### BUENOS AIRES

El cartel de hoy anuncia en sección vermouth y última "Contrabando de guerra".

A las 9 la opereta bufa de Parravicini "Contrabando de guerra" y en tercera el sainete de Peralta "El conflicto de la esquina".

El lunes 26 se efectuará la "reprise" del sainete "Fábrica de artistas", original de J. D. Mones Ruiz y música del maestro de Bassi.

Se ha fijado igualmente para el jueves próximo el estreno de la comedia burlesco-sentimental "Las tarjetas de pésame", de A. Dubau, que se ensaya activamente.

### ARGENTINO

A su décima representación llega esta noche la comedia de Hicken "El tío soltero", que mañana irá en matiné y en función de la noche también, pues el público sigue aplaudiendo a Parravicini y demás intérpretes.

Ha sido entregada a la dirección de este teatro una comedia en tres actos titulada "El fin del mundo", que será uno de los próximos estrenos.

### NUEVO

Esta noche se reprisa la comedia dramática del doctor Vicente Martínez Cuitiño "El malón blanco", que ha sido ensayada bajo la dirección de su autor. Los personajes centrales serán interpretados por don Pablo Podestá y la señora Pagano.

Mañana en matinée vuelve a escena "Barranca abajo", que anoche llevó numeroso público e hizo conquistar nuevamente a Pablo, la Pagano, Ducasse y demás intérpretes nutridos aplausos.

### COMEDIA

En sección de las 5 p. m. se repite "Cuentos españoles" y en vermouth la aplaudida revista "La tierra del sol", "reprisadas anoche y que se repite en última. En sección de las 9 p. m. "La cogida del castizo" y en tercera el sainete de Viérgol "La piba del León XIII" que llega a 12 representación.

Para el lunes 26 se anuncia el estreno de "La legión de honor", cuyos ensayos prosiguen.

### VICTORIA

En sección vermouth se exhuma hoy la popular zarzuela "La verbena de la paloma" y por la noche la opereta de Lehar "El conde de Luxemburgo", con la señorita Mendoza en el rol de Angela Didier.

Mañana domingo reaparecerá la primera tiple señorita Fornas, restablecida de la enfermedad que la ha tenido varios días alejada del escenario.

### AVENIDA

La compañía de este teatro anuncia sus últimas funciones, pues debe cederlo a Cordero, que debuta el viernes próximo con el drama sacro de Junel "La pasión".

A pesar de esto el cartel sigue anunciando espectáculos que abarcan todos los géneros, revelando en los actores una ductilidad sorprendente y una resistencia aún más sorprendente por los recargos de obras.

Hoy en sección vermouth el viejo y emocionante melodrama "La carcajada".

En primera sección de la noche el sainete bufo "Rabia en el pueblo", en seguida el intenso drama de Víctor Hugo "Lucrecia Borgia" y para terminar, la afiligranada última producción de Benavente "La ciudad alegre y confiada".

Mañana domingo, en matinée, "Don Juan Tenorio".

### VARIEDADES

Ha debutado en el teatro Esmeralda la bailarina española La Satanela.

Esta noche y mañana por la tarde se efectuarán en el Parque Japonés romerías auspiciadas por la Sociedad Coral Gallega.

En los primeros días de abril se realizará en el teatro de Mayo una función a beneficio de la aplaudida tonadillera Angeles de Granada, que viene actuando desde hace tiempo con éxito sostenido en dicho teatro.

—Hoy debuta en el Empire Theatre el cuadro nacional que dirige el primer actor Julio Escarcela.

### EXCELSIOR

La compañía nacional que actúa en este teatro sigue reprisando las obritas más aplaudidas del género chico nacional con bastante propiedad artística y mucho éxito de aplausos.

El programa de hoy anuncia para la sección vermouth el sainete de Vaccarezza "Los novios de Genoveva".

En sección de las 9 p. m., el sainete de Sargenti "El café de las brencas" y a continuación tonadillas o Lea Conti. En tercera se repite la aplaudida revista de Favaro "Postales baratas" y en última se estrena por esta compañía el sainete de Pacheco y Payá "Música criolla". En esta obra debutará el primer actor Antonio Podestá, que se incorpora al elenco de esta compañía. Interpretará el rol de Jatrefurque.

En breve se reprisará el aplaudido sainete "Facha-bruta".

### NUEVO TANGO

Hemos sido obsequiados con un tango sentimental para violín o mandolín, titulado "13 de octubre", de que es autor el joven Virginio Santini. La nueva pieza musical demuestra buen gusto en el joven aficionado, quien perseverando y estudiando puede producir obras de más empuje que esta cuyo envío agradecemos.

### FILMS

Hoy se estrenará en el Select Theatre el film en seis actos de la Fox Film Corporation, titulado "La raposa", que tiene por protagonista a la bella e inteligente Theda Bara y cuya exhibición privada, realizada esta mañana, gustó mucho.

—En el Palace Theatre se estrena esta noche el segundo episodio de "Ravengar", adaptación de la novela que viene publicando "La Nación".

—La inteligente actriz francesa Mme. Robinne, que tiene impresionados interesantes films, reaparecerá hoy en la película "Celos mortales", que se estrena esta noche en el Splendid.

—La Ortiz Film, empresa incorporada con muy buenos elementos a las varias establecidas en ésta para encaminar con buenas producciones la labor cinematográfica nacional, anuncia para en breve el estreno de un film titulado "El tango de la muerte", obra de ambiente porteño, en que toman parte distinguidos artistas.

### FRONTON BUENOS AIRES

El programa de esta noche para este frontón, nos brinda la oportunidad de presenciar un clásico partido de pelota entre los célebres pelotaris Egea, Machín y Ermúa contra Eguiluz, Lizarraga y Americano.

Egea y Eguiluz son dos valientes y habilísimos profesionales, destacándose Egea por su rara agilidad y valor; tiene una seguridad y condiciones para el difícil juego, únicas e imposibles de imitar.

Entre los zagueros, Lizarraga se mantiene a la altura de la fama con que llegó a nuestro frontón, y sus contrarios de esta noche, Machín y Ermúa son, sin disputa alguna, los fuertes zagueros que todos aplaudimos.

En una palabra, el partido de esta noche es toda una promesa.

**GALERIA TEATRAL DE "LA EPOCA"**

Actrices argentinas.—Blanca Vidal, del San Martín

# BIBLIOGRAFÍA

### CONSULTOR DEL COMERCIANTE

Así se titula el último de los tratados mercantiles publicado por el Instituto Superior de Ciencias Comerciales "Heller", que ya es autor de difundidas y autorizadas publicaciones de la misma índole y objeto.

El nuevo tratado contiene las principales disposiciones de las leyes comerciales, documentos, contractor, cálculos mercantiles, monedas, pesos y medidas, fórmulas aritméticas y geometricas, etc., etc.

Basta la simple enumeración de esos títulos para darse cuenta de la utilidad que reviste el tratado que nos ocupa, no solo para los comerciantes de profesión, sinó principalmente para los alumnos de contabilidad mercantil y, en general, para toda persona más o menos vinculada al mundo de los negocios.

Por otra parte, la utilidad es mayor si se tiene en cuenta que la exposición de las materias contenidas en el libro que nos ocupa se caracteriza por su concisión, sencillez y claridad, es decir, por las tres condiciones indispensables que debe reunir una obra de esa especie si ha de ofrecer resultados positivos en la teoría y en la práctica.

Trátase, en suma, de una obra meritísima y por todo extremo recomendable.

—Ha llegado a nuestra mesa de redacción un boceto de comedia en un acto y en prosa, titulado "Calla, calla corazón", del que es autor el señor Rafael León.

Se trata de un tema harto vulgar, como se desprende hasta del mismo nombre de la obra, pero que da motivos al señor León para bosquejar una obrita de relativo interés.

### "REVISTA NACIONAL"

Apareció el número 4 de la "Revista Nacional", publicación que se hace bajo la dirección del señor Arturo M. Mañé. Trae muy buenos grabados y excelente material de lectura, figurando algunas firmas de escritores conocidos.

### "EL FIGARO"

Este distinguido colega de La Banda (Santiago del Estero), ha publicado un número extraordinario con motivo del aniversario último, que constituye un verdadero esfuerzo editorial, sobre todo entre el periodismo del interior. Aparte de muchos grabados y artículos literarios, contiene secciones destinadas al estudio de la presente actualidad política, analizada con vehemencia que no excluye la imparcialidad.

"El Figaro" ha corroborado, una vez más, la elevada posición que ocupa ante la opinión santiagueña.

### "ISRAEL"

En la semana próxima aparecerá una nueva revista, órgano de la colonia hebraica, titulada "Israel".

En el programa de la misma se hacen las siguientes consideraciones, sobre el propósito que sus fundadores persiguen:

"Lucharemos por la difusión del idioma hebreo entre nuestra juventud para así divulgar los grandes conocimientos que nos han legado nuestros eminentes legisladores, educadores, filósofos y hombres de ciencia, en este idioma, y conocer en toda su grandeza la historia de nuestro pueblo, para defender nuestra causa con la convicción que de estos estudios se adquiere, aprovechando su benéfica enseñanza y su importante acción en la evolución de la cultura, carácter y virtudes patrióticas, elevándolas por sus grandes ejemplos".

# UNIVERSITARIAS

### FACULTAD DE CIENCIAS ECONOMICAS

*Resultado de los exámenes*

Matemática financiera (primer curso). — Sobresaliente, Domingo J. Ferreccio; distinguidos: Martín I. Arliño, Heriberto F. Campoamor; aprobados: Daniel E. de la Canal, Julio Delmonte, Atanasio Errea, Coloandro Francini, José Farreras, Aquino Gagliardone, Natalio M. Mazzini, Roberto M. Vázquez.

Matemática financiera (segundo curso). — Distinguido: Hérculas Pozzo; aprobados: Pilades De Carli, Francisco Iceta, Francisco J. Monti, Enrique J. Rabuffetti, David Tibaldi. Hay tres desaprobados.

Estadística.—Distinguidos: Juan Carlos Chiozza, Emilio P. Giacchino; aprobados: Pedro H. González, Víctor Maro; Saúl A. Obregón; Juan B. Podestá; Luis B. P. Ricci; Tito Trebino. Hay un desaprobado.

Transportes y tarifas. — Distinguidos: Luciano Carrouché; Aníbal Fraga, Juan Lázari, Bernardo Poli; aprobados: Santiago Bottaro, Túbal C. García, Enrique Pessagno. Hay un desaprobado.

—Hoy, a las 5.30 de la tarde, se reunirá; la comisión examinadora de legislación industrial.

### FACULTAD DE FILOSOFIA Y LETRAS

*Resultado de los exámenes*

Historia universal (primer curso). — Sobresaliente: M. M. Oliver; distinguido, E. Melgar; aprobados: E. A. González, S. Benítez, G. Marcos.

Historia universal (segundo curso).— Aprobados: D. Meletta, S. Geralta, J. Diard, E. Mouriño. Hay un desaprobado.

Antropología. — Distinguido: A. Antonini Silva; aprobado: M. J. Laltlur.

Arqueología. — Aprobado, M. T. González.

Ciencia de la educación. — Sobresaliente, L. Brostein; distinguido, M. J. Mendoza de Rodríguez; aprobados: D. Acosta, R. Carrainlá, L. Kehy, E. Soubié.

Estética. — Sobresalientes, G. Bergmann, M. A. Villegas; distinguido: J. Courtade; aprobados: F. Anteva, E. Azcoaga, J. Cúcaro, A. Lavelli, C. Maradona. Hay un desaprobado.

Literaturas de la Europa Meridional. —Distinguido, D. O. Croce; aprobados, A. Copello, N. Listar, R. Valerga. Hay un desaprobado.

Gramática histórica. — Aprobados, S. Cornejo, D. M. Clara, D. O. Croce, J. Griffero, J. Jarelso, E. Iantorno, E. Ciapardini.

Psicología (primer curso). — Sobresalientes, . Malmierca, F. Vilaflor; distinguidos: J. Casela, E. Clafardini, F. Leivovich, E. Suleinicke, M. J. Mendoza de Rodríguez; aprobados: A. Bugallo, J. Grumberg, L. Bronstein, S. Pillado, D. Caretero, E. Ronogui, L. Kehy.

Psicología (segundo curso). — Sobresalientes: J. Malmierca, H. Ransi. Hay un desaprobado.

Lógica. — Distinguidos, J. L. Cosa, A. Pascual, N. Laclau, G. Healperin; aprobados: E. Azedaga, D. Acosta, M. Brugnoli, B. Blanco, M. Binagán, J. Leucaro, T. Consiglieri, J. Casela, L. Castiella, M. Erlinzman, L. Guillón, J. Grumberg, J. Goñi, F. Leivovich, E. Suleinicke, E. Rognoni, M. A. Villegas, L. Villar, D. Meletta, J. Malmierca, J. Casinelli, D. Carretero. Hay seis desaprobados.

Latín (primer curso). — Sobresalientes, N. Marzotta; distinguidos, J. Jarechs, F. Villaflor; aprobados: D. Bergara, M. E. Figueredo, A. W. Lagorio, E. Sotelo, M. R. de Fernández, J. Malmierca. Hay un desaprobado.

Latín (segundo curso). — Distinguidos, A. Barno, J. Figueroa, H. Ransis, N. Marzotta, C. Fernández, E. Soubié, A. Franceschi; aprobados, E. Azcoagas, J. Diard, J. L. Cosas.

Latín (tercer curso). — Distinguidos, A. Pérez Otero; aprobados, D. Acosta, M. Carreras, R. M. González Oreján.

Griego (primer curso). — Distinguidos, A. Barni, N. Marzotta; aprobados, D. Clara, E. Figueredo, J. G. de Diego, E. L. Migliano, M. S. Mendoza de Rodríguez, C. Obligado, H. Recalde, L. Benítez. Hay dos desaprobados.

Griego (tercer curso). — Sobresaliente, A. Bossi; distinguidos, E. Mouriño, M. N. Nieto Arana, E. Saint Martín, L. Villar; aprobados, E. Azcoaga, J. Casinelli, J. Diard, N. Listar, J. L. Cosa, A. Pérez Otero, R. Rabdill, E. Soubié, C. Obligado.

Literatura griega. — Aprobados A. Lavelli, E. Azcoaga. Hay un desaprobado.

Literatura castellana. — Distinguidos, T. Comiglieri, Z. Viacava; aprobados, E. L. Aubone, G. Almeida, D. Acosta, S. Cornejo, M. T. González, E. Lorzana, J. Viacava, A. Seilingo.

Literatura latina. — Distinguido, C. Obligado; aprobados, A. Luna, J. Puollo, J. Guido, M. J. Saltiú, M. A. Villegas, M. Carreras.

Biología. — Distinguidos, J. Malmierca, H. Recalde; aprobados, F. Villaflor, R. M. González Oreján.

Historia del arte. — Distinguido, G. Griffero.

Geografía (primer curso). — Distinguido, A. Antonini Silva.

Geografía (segundo curso). — Distinguidos, M. T. González, E. Mouriño, M. M. Oliver; aprobado, J. Diard.

Literatura argentina. — Sobresaliente, J. Rohde; aprobado, G. Griffero.

Ingreso. — Sobresaliente, J. Dondero, S. Cornejo; distinguido, P. Villaflor; aprobado, E. Reyes. Hay un desaprobado.

Etica y metafísica. — Distinguidos, L. Bronstein, E. Suleinicke, A. Granel, N. Larasu; aprobados, S. Espil, M. Erligman, J. Grumberg, F. Liborleche, C. Morán, E. Rognoni, E. Jorzana, N. Binazán, E. C. Dosos. Hay tres desaprobados.

Historia de la filosofía. — Hay un desaprobado.

Crítica y práctica pedagógica. — Sobresaliente, A. Larrasa; distinguido, M. Erligman, J. Grumberg, F. Leibovich, A. Gazeño, E. Leinicke, E. Rognoni.

### ATENEO DE ESTUDIANTES UNIVERSITARIOS

A las 5 p. m. realizáse hoy la asamblea anual, con el objeto de elegir la nueva comisión directiva de este ateneo.

Dos listas, encabezadas por las fórmulas Tomás D. Casares-Francisco de Aparicio y Martín Cruz-Constancio Enezz, concurren a la lucha electoral de esta tarde.

Los estudiantes Agustín de Vedia, actual presidente, y Remilio Rigal, que ocupa la tesorería, leerán, respectivamente, la meoria y balances del período 1916 a 1917.

# CENTROS RECREATIVOS

**Compañía General de Automóviles.** — Hoy sábado a las 8 p. m., tendrá lugar el gran festival y baile de gala que ésta siempre próspera asociación anunciaba.

Este baile que es el tercero de la serie, se efectuará en el amplio salón de la sociedad "Centro de Almaceneros, calle Sáenz Peña 242.

**La Rusticana Primitiva.** — Mañana a las 3 p. m., en los salones de la Unione e Benevolenza, calle Cangallo número 1362, se llevará a cabo el baile diurno, extraordinario que la culta sociedad que nos ocupa, ofrece a sus asociados.

[illegible] — Esta asociación, en confraternidad con la sociedad Juventud del Día, llevará a cabo un gran festival de gala con varios números de concierto el sábado 31 del corriente en el salón Augusteo de la sociedad Unione Operai Italiano, calle Sarmiento 1376, en el cual serán entregados los premios a los disfraces que más se distinguieron en los bailes que realizaron estas asociaciones.

Oportunamente será designada una comisión especial a fin de que corra con los trabajos para la mejor organización.

**Los Chiripitifláuticos.** — Conmemorando el XIV aniversario de su fundación, esta asociación efectuará hoy, un gran festival artístico y danzante.

Entre los números preparados al efecto figura "El distinguido ciudadano" la chistosa comedia de Saldías y Casariego que será puesta en escena por socios del centro.

**"San Martín y Belgrano".** — En el salón Patria e Laboro, calle Chile número 1567, se efectuarán todos los lunes de 12 a 4 a. m., los bailes periódicos que anuncia esta sociedad.

**La Lira de Villa Alvear.** — Se llevará a cabo mañana en este distinguido centro recreativo, la matinée que se prepara para las 4 p. m., en el salón de la Sociedad Italiana, de Belgrano, calle Moldes 2159.

**Club Social C. Z.** — Mañana domingo, a las 3 p. m., en los salones del Centro de Almaceneros, Sáenz Peña 242, se efectuará una matinée familiar que se organiza empeñosamente.

**Tome y Traiga.** — Este centro social anuncia para todos los domingos, a las 3.30 p. m., grandes matinées familiares las que se efectuarán en los salones de la Sociedad Española de Belgrano, calle General Paz 1760.

**Vélez Sársfield.** — En la última asamblea realizada por esta asociación cultural se renovó la comisión directiva, que quedó definitivamente así constituída:

Presidente, Arturo Pasión; vicepresidente, Ricardo H. Alegre; secretario, Carmelo Roldán; prosecretario, Dante R. Belondi; tesorero, Angel Corretto; protesorero, Carlos Barbesino; vocales: Francisco Braida, Francisco S. Gaudio, Luis Benedetto, Juan Zonno, Alfredo Mascaró, Raúl Aguilar; suplentes: Rodolfo Cinti, Luis Venini, Antonio Pariso, José Suárez; revisores de cuentas: Narciso Giardini, Marcelo Roca, Pedro Bianchi.

Hotel y Restaurant "CONDAL"
CUBIERTO 1 $
COMIDA A LA CARTA
Habitaciones desde 2 $
Gran Confort
740 - VICTORIA - 740
U. Telef. 207, Avenida — BUENOS AIRES

# CRONICA SOCIAL

De Mar del Plata: (por telégrafo).

Por la señora Dalmira Quesada de Ortiz Basualdo, se celebró esta mañana una misa en el templo de Stella Maris, finalizando el novenario que se venía efectuando.

Asistieron las familias de: Peña, Cantilo, Ortiz Basualdo, Verdier, Ferrer, Uribelarrea, Nazar, Grondona Alvear, Olazábal, Peralta Ramos y muchas más.

⊙ ⊙ ⊙

De Mar del Plata:

Siguiendo la tradición, el Bristol ofreció ayer viernes, junto al menú habitual, uno de vigilia, para facilitar el cumplimiento del precepto del ayuno y de la abstinencia a los fieles observantes de las leyes de la iglesia.

Las dos listas se brindaban tentadoras, solicitando la preferencia de los comensales. El hotel salva su responsabilidad en esa forma salomónica, que entrega la opción al dictado íntimo, libre y espontáneo de cada cual. A este respecto, nada hay que objetar.

En la práctica, sin embargo, el hecho motiva con frecuencia alguna cruel irreverencia. No falta quien, sin más lema que el muy real y positivo de que en la variedad está el gusto, aprovecha la ocasión para confeccionar con los dos un tercer menú que indefectiblemente cae bajo el rigor implacable con que la iglesia prohibe promiscuar.

A la falta ya grave de no abstenerse de la carne, se agrega así otra igual o peor, como es la de mezclar carne y pescado en una sola comida.

Según lo hacía notar una dama muy conservadora y observante, el riquísimo atún del almuerzo de ayer merecía, aun profanamente hablando, los honores de triunfar solo, libre de alianzas comprometedoras con el vulgar rotí grillé y su consabida ensalada de lechuga tierna, tomates y huevos duros.

Adherimos sin reservas a tan acertada observación que consulta sin duda el buen gusto con el respeto debido a las venerables y también saludables pragmáticas de la Iglesia.

Porque las listas de vigilia que ofrece el Bristol bastan y sobran para satisfacer al más exigente en cantidad y calidad.

Véanse, si no, las que presentó ayer.

En el almuerzo: Thon a la russe, Potage santé, Courbine bouilli sauce tartare, Morne viscaiennes, Pois chiches cardinale, Omelettes aux fines herbes, Filet pejerrey frit, Feuilletage a la crême.

En la comida: Potage crême St. Marc, Filet de sole a l'horly, Petits vol-au-vent aux huîtres, Anchoi maître d'hôtel, Aubergines au gratin, Filet pejerrey frit, Gateau mozaique.

—Si el tiempo lo permite, mañana se realizará en el Golf un concurso para caballeros, jugándose 18 hoyos por la mañana y 18 por la tarde. Se ha fijado en dos pesos el precio de la tarjeta de inscripción.

—Ayer continuó la lluvia intermitente del día anterior, lo que determinó una paralización social completa.

La matinée del Palace Theatre congregó numerosas familias. Estaban, entre otras, las señoras:

Elina Soto de Crámer, Mercedes Paz de Ocampo, María Meyer Pellegrini de Vallée, Esther Carlés de Campos, Elena Esteves de Estrada, Flora Labougle de Miguens, María Elena Victorica Roca de Roca, Ana Mayobre de Green, Laura Carlés de Guerrico, Elisa Ortiz Basualdo de Alvear, Sara García Lagos de Becú, Sara Rosas de Lamas, Odila Dufaur de Hileret, María Eugenia Quintana de Uriburu, María Agustina Constanzó Malaver, María Carmen Sala de Demaría, Juana María Hammer de Obarrio, Luisa Carabassa de Moreno, Nieves Padilla de la Cuesta, Angela Lastra de Bidau, Justina Alvarez de Orma, María Calvo de Pérez y Josefina Pirán Bsualdo de Ferrer, María Luisa Quirno de Alvear, Carmen Oliden de Zuberbühler, Julia Brinckman de De Bary, Carmen Adela Sánchez Elía de Quintana, Gabriela Acosta de Ocampo, Isabel Butler de Casal, Delia Alvear de Ocampo, Cora Fragueiro de Escalada, María Elena Virasoro Lastra de Cadret, Gabriela Acosta de Ocampo, Susana Casal de Vivot, Adela Green de Casal, Clotilde Hita de Etcheparebordа, María Elena Green de del Solar, Segunda Roca de Demarchi, Leonor Stegman de Piñero.

Señoritas: Clara Becú, Mercedes Ocampo Paz, María Teresa Guerrico, Josefina y Esther Cantilo Achával, María Elena Casares, Antonia Quiñones de León, Celia Cano, María Luisa Constanzó, Marta Labougle, Angela Bidau Lastra, Clara Ocampo Alvear, Stella Gibson, Josefina Ferrer Pirán, Susana Ayerza, Zulema y Stella Zuberbuhler, Angélica Gómez Molina, Mercedes de Alvear, Clara Acosta, Celina Castro Bustos Vera y Valeria Scott, May Ballesty, Mercedes Dose, Dolly Gregory, María Julia y Carmen de Bary, Sara, Marta y María Antonia Lamas, Elina Crámer Soto, Susana de Bary, Carmen Sastre, María Cristina Ruiz Panelo, Delia Dufaur, Leonor Stegman Piñero, Sofía Cranwell, María Luisa y Sara Fitte, Elvira González Castaño, María Clotilde Etcheparebordа, Juana, María Teersa y Margarita Obarrio, Cora y Margarita Escalada, Clara y Angélica de la Cuesta Padilla, María Elena Miguens, Julia Paz Padilla, Zelmira Bollini Roca, Carmen Estrada Borbón.

—En San Pedro y Stella Maris comienza hoy el septenario de Dolores.

En San Pedro será durante la misa de 9. En Stella Maris a las 5.30 de la tarde.

⊙ ⊙ ⊙

Por la señora Deidamia Rom de Quintana, se oficiaron en la mañana de hoy misas en la iglesia de Nuestra Señora del Socorro, con motivo del primer aniversario de su fallecimiento.

Asistió numerosa y selecta concurrencia.

⊙ ⊙ ⊙

Se ha concertado el enlace de la señorita María Chapar con el doctor Jacinto Ruiz Guiñazú.

⊙ ⊙ ⊙

Comienza a desplegar su aparato de tristeza la liturgia sagrada.

Hoy se cubren altares e imágenes con un velo morado, suprimiendo las flores y todo detalle de ornamentación que signifique alegría.

Mañana, domingo de Pasión, las iglesias, con su aspecto desmantelado, recordará a los fieles la inminencia de la magna efeméride, de la conmemoración augusta y lúgubre del sacrificio del Hijo de Dios.

Aumenta la afluencia a las solemnidades del culto y adquiere un acento de mayor persuación la voz de los oradores sagrados, llamando a las almas a la meditación de su inmortal destino.

La tradición secular revive con todos sus prestigios, despertando en los espíritus un mundo de evocaciones.

Nuestra sociedad ama su tradición y se muestra fiel a ella. Cada nuevo arribo de estos días determina un vigor nuevo en las manifestaciones de la fe y de la piedad.

La septena de Dolores, que comienza esta tarde, ha de atraer sin duda, como siempre, crecida concurrencia de familias.

Tiene su encanto propio esta devoción, que recuerda los siete principales dolores que en el transcurso de su santa vida sufrió la madre de Jesús. Toda la exquisita poesía de que es capaz la angustia del más sensible de los corazones femeninos, inunda por completo el devoto concurso que rodea el trono de la Virgen apenada.

El septenario de Dolores se reza en casi todos los templos y capillas; pero en algunos reviste especial solemnidad.

Entre esos templos figuran la catedral, donde el ejercicio es patrocinado por la antigua hermandad de Dolores y Animas. Se reza todas las tardes a las 5.30, estando las pláticas alusivas a cargo de monseñor Piaggio.

En San Nicolás de Bari, el septenario es a las 5 p. m., con sermón por el padre Manuel Solá, de la compañía de Jesús.

Se reza también en el Salvador, la Piedad y otras iglesias.

⊙ ⊙ ⊙

Se halla en vías de completo restablecimiento la señora Enriqueta Salas de Anchorena. El estado de su hijito es asimismo muy satisfactorio.

⊙ ⊙ ⊙

Tiene lugar esta noche en el Tigre Club, el segundo y último concierto del pianista señor Maurice Dumesnil.

Prever el éxito del recital de esta noche no es arriesgar una suposición que pudieran luego contradecir los hechos. El señor Dumesnil como artista, ha quedado consagrado desde mucho tiempo atrás por la sanción de una crítica ecuánime, a la que ha arrancado entusiastas aplausos; juicio que solo ha encontrado luego una confirmación en nuestra sociedad.

La serie de conciertos que ha dado entre nosotros son para él la continuidad de éxitos justamente ganados, al lograr en la interpretación de la música, la comunión de las almas en el arte.

⊙ ⊙ ⊙

Esta noche será bendecido el enlace de la señorita Josefina M. Serra con el señor Lorenzo Ribet.

Serán padrinos la señora Amparo S. de Serra y el señor Joaquín Broullon y actuarán como testigos en el acto civil los señores Luis E. Lynch y Andrés Cantú, por la novia; y los señores Andrés Broullon y José L. Bolinches por el novio.

Acompañará á la pareja el siguiente cortejo:

Josefina M. Serra con Joaquín Broullon; Amparo S. de Serra con Lorenzo Ribet; Elvira M. de Ribet con José L. Bolinches; Amparo F. de Ferrari con Luis F. Lynch; Zelmira S. de Cantú con Andrés Cantú; Marta Serra con Arturo Carbone; Luisa S. de Lascano con Pedro Ribet.

La ceremonia revestirá brillantes contornos dadas las vastas vinculaciones de las familias de los contrayentes.

⊙ ⊙ ⊙

Previa misa de cuerpo presente en la iglesia del Pilar, fueron inhumados hoy los restos del señor Carlos Beguerie, cuyo fallecimiento ocurrido ayer ha sido tan sentido en el vasto círculo de sus relaciones.

A ambas ceremonias asistió numerosa concurrencia.

⊙ ⊙ ⊙

Ha fallecido ayer la señora María Colls de Bravo, dama muy estimada entre sus relaciones por las nobles prendas que la adornaban.

⊙ ⊙ ⊙

Noticias cablegráficas llegadas de España dan cuenta de la demostración de que han sido objeto las señoras Javiera Reto de Escalante y Sara Escalante de Newbery por parte del ex ministro de instrucción pública conde Esteban Collantes y su hija María, quienes ofrecieron un almuerzo en honor de las citadas damas argentinas.

Rodeaban la mesa el embajador de la Argentina ante la corte española, doctor Marco A. Avellaneda, la condesa de Pardo Bazán, los condes de Torrecillas, los vizcondes de Güell, la señora Blanca Quiroga de Pardo Bazán y los señores de Escalera y Méndez Vigo.

⊙ ⊙ ⊙

Esta noche se realiza en el Skating Rink el festival de caridad a beneficio del Taller Vicentino, organizado por las señoritas Aspirantes de San Vicente de Paúl.

⊙ ⊙ ⊙

Hállase entre nosotros, en jira artística, el señor Pierre Pilet, violinista eximio que goza en su patria y en el extranjero de una reputación conocida.

Propónese el señor Pilet dar algunas audiciones, que sin duda alcanzarán mucho éxito entre nuestro público, que tendrá oportunidad de apreciar los méritos del ejecutante.

⊙ ⊙ ⊙

El señor Máximo S. Millán fué objeto hoy de una demostración por parte de sus amigos, quienes le ofrecieron un almuerzo en el Edén Hotel de Vicente López, para festejar su nombramiento de subdirector de alumbrado.

⊙ ⊙ ⊙

En el Plaza Hotel tendrá lugar el día 14 del mes entrante el primer te-concierto de una serie organizada por la obra El Hogar del Soldado Ciego, bajo el patrocinio del ministro de Francia, señor Henri Jullemier.

Los fines humanitarios que la obra persigue al tratar de aliviar la situación de aquellos que caen víctimas en la manifestación del odio de los hombres, sólo puede encontrar en nuestra sociedad el más franco apoyo, tendiente a realzar las proporciones de la benéfica iniciativa.

⊙ ⊙ ⊙

Ha sido sometido a una intervención quirúrgica el señor Pedro Luro (hijo), cuyo estado es gravísimo.

—Sigue mejor, después de la operación sufrida, el doctor José Torres Zárate.

—Mejor, la señora Juana Biedma de Achúa.

—Ha sido operada la señora María Luisa Lagos de O'Connor.

—En el mismo estado, el doctor Raúl Alvarez.

⊙ ⊙ ⊙

Han partido:

Para Entre Ríos, el señor Ricardo Shaw y familia.

—Para Montevideo, la señora Eloísa Urquiza de Obejero y su hija María Eloísa.

—Para Mar del Plata, la señora Laura Guerrico de Carlés y su hija María Teresa, los señores Nicanor Zapiola Acosta, José Pacheco y Anchorena, Enrique Martini y Eduardo Bullrich (hijo).

—Para Santiago del Estero, el señor José D. Santillán.

—Para Córdoba, el señor Jorge Bilbao y su señora Carlina Font.

—Para Santa Fe, la señora Elisa Callen de Vázquez y su hijo Bernardo.

—Para San Nicolás, el señor José T. Olmos.

—Para Rosario, el señor Pablo Recagno, su señora Josefa Schlieper y su hija.

—Para Bell Ville, el señor Hugo Cullen Ayerza y su familia.

—Para Córdoba, el doctor Federico J. Hidalgo.

—Para Alta Gracia, el doctor Gaspar Ferrer.

—Para Río Cuarto el coronel Manuel Farammñán y familia.

—Para Mar del Plata, el señor Antonio Calvete.

⊙ ⊙ ⊙

La moda tiene inagotables caprichos. He aquí uno llamado a dar mucho que hablar y a inmediata aplicación en los "homes snobs".

Lady Mariton ha inaugurado con éxito en su casa de campo unas [illegible] de mujer, tamaño natural, destinadas a sostener los cordones [illegible] dos de las cortinas.

Parece [illegible] crónicas mundanas [illegible] Lady Mariton [illegible]

DE MAR DEL PLATA

Foto Rizzo

Doctor Martín Miguens y señora Flora Labougle de Miguens

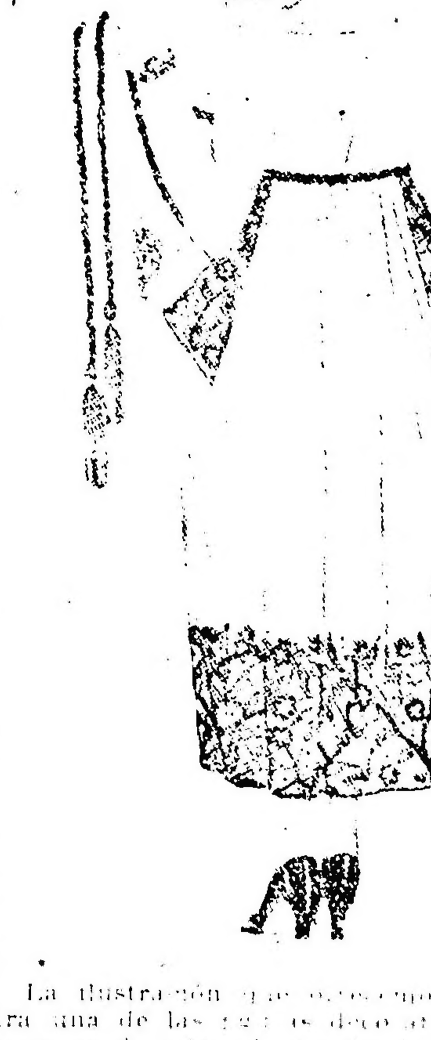

La ilustración que ofrecemos muestra una de las [illegible] decorativa. El traje es de tela, el [illegible] rostro y el cabello están admirablemente pintados.

⊙ ⊙ ⊙

Han llegado:

Del Tigre, el señor [illegible] y familia.

—Del Azul, el señor [illegible] Pizarro Almagro, su señora Sara Acosta y sus hijos.

—De Entre Ríos, el doctor Telemaco Susini.

—De Mar del Plata, la señora Melchora Belaustegui de Ocampo y su hija Josefina, los señores Carlos Dose y familia, Carlos Drable y familia y Alejandro Sáenz Zumarán.

—Del mismo punto la señorita Celina Molina y Vedia.

—De Mar del Plata, la señora Lucrecia de la Torre de Obligado y familia, la señorita Adela de la Torre, León Durán y familia, J. Bancalari y familia, Estanislao de la Torre y Juan Ferrari y familia.

—De estación Ernestina, las señoritas Alina, Florencia y Georgina Pérez Centeno.

—De Junín de los Andes, el señor Carlos M. Fernadas.

—De Rosario, las señoritas Agustina y Adela Ruiz Huidobro.

—De Morón, la señora Ana C. de Arzeno y familia.

—De Mar del Plata, la señora Eugenia E. de Garay y sus hijas María Eugenia y Lola.

⊙ ⊙ ⊙

De Rosario:

Esta tarde se reunirá la comisión de señoras y niñas que tienen a su cargo los trabajos del costurero en el colegio de Nuestra Señora del Huerto, a beneficio de los pobres protegidos por las congregaciones religiosas de esa institución.

—El 31 del mes en curso será consagrado el enlace de la señorita Ada Iris Ferrando con el doctor José J. Graola.

—En la rifa organizada por la Sociedad Protectora de la Mujer, a beneficio del asilo que sostienen, resultó agraciado con una cartera de malla de plata el número 448.

Ha quedado formalizado el compromiso de la señorita Margot Blam co nel señor Oscar Correa.

—Por el señor Cayetano Ceruti se ofició ayer un funeral en la capilla del cementerio del Salvador.

—Se efectuará hoy el enlace de la señorita Catalina Carrieri con el señor Ramón José Otero.

—Mejorado, el señor José Antonio Montes.

—Enferma, la señorita Lola Carasa Palacio.

—Enferma, la señorita Ada Pommerenke.

—Enferma, la señora Benigna del Mármol de Zamora.

—Mejor, el señor Isaac Rosell.

—Enfermo el doctor Manuel Carrillo.

—Restablecida, la señorita Haydée Capmany.

—De Santa Fe, regresó el senador doctor Geraldo Costanti.

—De Cacheuta regresarán hoy el senador señor Valerio Carreras y su hijo Ricardo.

—De Buenos Aires, el doctor Tomás Arias y familia.

—Mañana para Elortondo, el doctor Tomás Vars.

—Para Villa María el señor Santiago Canova (hijo).

—De la capital federal, el señor Santiago Recagno.

—Para la metrópoli parte hoy el diputado nacional doctor Francisco E. Correa.

—De Buenos Aires, anoche, los señores Miguel Monserrat, Manuel Ordóñez y José Firpo.

—De igual punto, el doctor Ricardo Foster.

—De la capital federal, el señor Pablo Ferrando y familia.

Deje que la crema rejuvenecedora "ANIDA" hermosee su complexión

Para conservar a la piel tan suave como el satín, y para darle esa belleza sin lustre, como se consigue cuando se usa polvo, frótese su cara con la crema rejuvenecedora "Anida". No es grasienta, no produce daño alguno, y se seca con prontitud después que se aplica, formando una superficie excelente para retener el polvo en la cara, aunque no es absolutamente necesario usar polvo cuando se usa la crema rejuvenecedora "Anida". Quedará usted muy complacido si prueba la crema "Anida" sólo tiene que mandarnos el cupón hoy mismo.

Comerciantes nuestra oferta de agencia les ha de interesar mucho a ustedes, escriban sin tardar pidiendo los detalles.

— — — — — CUPON — — — — —

C. C. MERRILL & Co. Cincinnati, Ohio, E. U. A.

De conformidad con su oferta especial en LA EPOCA les adjunto pesos 2.00 oro americano o su equivalente, para que me manden la crema rejuvenecedora "Anida", el deodorizante "Anida", el polvo de arroz y el depilatorio, en sus frascos corrientes.

Nombre ..............................

Calle ..............................

Ciudad ..............................

País ..............................


—De Buenos Aires el señor Juan Terrosa.

—De Pilar (Córdoba), regresó la señora Rita Ibarlucea de Benegas.

—De Carcarañá, la señorita Elena Rodríguez Hertz.

## CIRCULOS DE OBREROS

CONFERENCIAS POPULARES

Santa Lucía. — Hoy a las 8.30 p. m., gran conferencia pública, entrada libre, Montes de Oca 320, sobre temas sociales. Hablará el presbítero doctor Andrés Calcagno.

Félix Frías. — Mañana, conferencias populares a las 4 p. m., en avenida San Martín y Cayena. Oradores: Demetrio J. Pérez, Samuel W. Medrano y presbítero Dionisio R. Napal.

Balvanera. — Mañana a las 8 p. m., conferencias en la plaza del Once. Oradores Jerónimo Sireddi, Juan B. Podestá y doctor A. Terán.

San Carlos. — Mañana a las 8.30 de la noche, en San Carlos 4050, conferencia a cargo de Justo M. Gómez.

# ESPECTACULOS

### TEATROS

OPERA. — Los encantos del hogar — El verdugo de Sevilla.

COLISEO. — Hoy a las 3 p. m. y el domingo a las 3 de la tarde y a las 9 de la noche, tres últimas exhibiciones del grandioso film "La conquista del Monte Adamello" y "La batalla del Carso".

COLISEO. — Tournée sudamericana de la compañía italiana de operetas Scognamiglio Caramba. — Llegó en el vapor Araguaya. — Próximamente debuto.

POLITEAMA ARGENTINO. — Champagne [illegible]

VICTORIA. — El conde de Luxemburgo.

SAN MARTIN. — Cambio de firma — Mancha de aceite.

APOLO. — Los rabiosos — El movimiento continuo.

ARGENTINO. — El doctor Giménez — El tí soltero.

NUEVO. — La pantalla — El [illegible]

BUENOS AIRES. — [illegible] — El [illegible] de la esquina — Contrabando de guerra.

NACIONAL. — El cabaré — Bravos y [illegible] — Peluquería y [illegible]

AVENIDA. — Rabia en el pueblo — [illegible]

AVENIDA. — La pasión y muerte de [illegible] 26, debuto.

COMEDIA. — La [illegible] — La [illegible] Léon XIII — La [illegible]

MAYO. — Variado programa tomando parte La Malagueñita, reina del taconeo español, debuto de Mar Bran, La Teresinito y [illegible] La Marquesita.

MARCONI. — La [illegible] del bal tabarín.

[illegible] — [illegible] de galera — [illegible] — Pasajes, batatas [illegible]

VARIEDADES. — [illegible] gigantes y [illegible]

OLIMPO. — [illegible]

### VARIEDADES Y CIRCOS

CASINO (Maipú 3[illegible]). — Hoy, a las 8.30: Debuto de los Choles, duetistas italianos; Margarita Muller, cantante francesa. Exito de Varela, La Criollita, La Perichelera, Consuelo Vega, Hermanas Díaz, Nata de Mar[illegible] — Entrada general, 1 $.

ROYAL THEATRE (Corrientes 8[illegible]). — [illegible] — Productos de importación — (Estreno) El paraíso artificial.

TEATRO DE VERANO. — Pa'a Braza — El reservista.

FRONTON BUENOS AIRES (Córdoba 11[illegible]). — Hoy a las 9 1/2 p. m. — Gran reunión [illegible] del Asilo Marcos Paz. Se [illegible] partido de pelota a cesta [illegible] tantos, entre los mundiales pelotaris [illegible] y Ermua, contra Eguiluz [illegible] y Amuriano. Presta su concurso la banda de policía.

LUNA PARK (Corrientes 1066). — Gran parque de diversiones al aire libre. Atracciones y novedades desconocidas. Abierto todos [illegible] a 1.30 p. m. Jueves [illegible] Entrada a matiné mayores [illegible] De noche mayores [illegible] con dos vales gratuitos para las múltiples diversiones.

PANORAMAS ARTISTICOS DE LA GUERRA [illegible] bajo el patrocinio del Comité [illegible] Exposición permanente, [illegible] días, desde las 10 a. m. [illegible] 0.50 $. — Avenida de Mayo 1158.

SKATING RINK LAS ROSAS (Avenida Alvear y Bustamante). — Patinaje sobre [illegible] Mañana, de [illegible] noche de 9 a [illegible] domingos y feriados de [illegible] viernes de noche, [illegible] — Entrada [illegible]

EXCURSIONES. — Viajes de recreo a las islas del Delta con el vapor Rivadavia, ex[illegible] para excursiones.

PALAIS DE GLACE. — Patinaje sobre hielo. — Paseo de la Recoleta. — Todos los días.

ESMERALDA (Esmeralda 4[illegible]). — Función todos los días, tarde y noche. Variado programa. Orquesta dirigida por el maestro H. Manfredi.

— Hoy 24, festival de inauguración a beneficio del Taller de costura de la parroquia de la Candelaria, patrocinado por las señoritas aspirantas de San Vicente de Paul. Selectos números de atracción. — Patinaje general. — Grandes concursos de Skating.

PARQUE JAPONES (Callao y Paseo de Julio). — Temporada de verano. Abierto todos los días de 2 de la tarde a 12 1/2 de la noche. — Martes y viernes días de moda. Atracciones y novedades. Teatro Romano. — Entrada: tarde, hábiles y feriados, 0.20 $, con un vale gratuito para el teatro. De noche: hábiles y feriados 1 $, con dos vales gratuitos, uno para el teatro y otro para una atracción.

PISCINA LAS ROSAS (Avenida Alvear y Bustamante). — Grandiosa pileta de natación dotada de agua templada. Water-Chute, Trampolín y Trapecios y otros aparatos gimnásticos. De 9 p. m. a 11 y 30, todas las noches. El profesor Espinosa hará ejercicios de natación. Entrada con baños y ropa, 1 $. Entrada sin baño 0.50 centavos.

### CINEMATOGRAFOS

EMPIRE THEATRE (Corrientes y Maipú). — Hoy inauguración de las secciones cinematográficas con números de atracción. Debute del cuadro cómico nacional Julio Escarcela. La comedia en un acto Don Pasqual. Gardel-Razzano, Charlene y Charlene, La Cholita.

PALACE THEATRE (Corrientes 757). — Polidor en el 2000. Flor de París. Ravengar segundo episodio titulado En las garras del fuego.

SELECT (Suipacha 45[illegible]). — Hoy función tarde y noche. La Raposa; Actualidades europeas; Un hombre. La decisión de Diana. El collar de diamantes.

SPLENDID THEATRE (Santa Fe 184[illegible]). —

ELECTRIC PALACE (Lavalle 8[illegible]). Papá Hulin, Ocas [illegible] La buena tentación.

LAVALLE (Lavalle [illegible]). — Hoy función tarde y noche. El león y la muchacha. El alfeñique.

PETIT PALACE (Libertad 8[illegible]). — Hoy Variado programa con estrenos.

SMART PALACE (Corrientes 1233-1253). — Hoy, tarde y noche. Exito del tenor señor F. Orlandini, de la cantatriz señorita Ernestina Ramírez y de la niña Eulalia Lapiana.

BOLIVAR (Bolívar 1[illegible]). — Hoy, función tarde y noche. Variado programa.

REAL CINE (Esmeralda 425-429). — Hoy El derecho de la mujer. Las batallas de amor. El centinela de la sierra.

GENERAL BELGRANO (Cabildo 2[illegible]). — Un rapto accidentado. Flor de París. Ravengar segundo episodio titulado En las garras del fuego.

CINEMATOGRAFO CALLAO (Callao 2[illegible]). — Civilización.

CINE TUCUMAN (Tucumán 824). — Hoy Variado programa con estrenos.

CINE LIBERTAD (Libertad 144). — Variado programa con estrenos.

TEATRO DE LA PRINCESA Suipacha 4[illegible] — Hoy, de 11 de la mañana a 7 de la tarde y de 8 a 12 de la noche, cinematógrafo continuado, espectáculo para familias. — La mano del destino: Perversidad. Bodas de latón.

BIOGRAFO NUEVO (Cangallo 1940). — Variado programa con estrenos.

SELECT BUEN ORDEN (Bernardo de Irigoyen 1521). — Todos los días grandes estrenos. Espectáculos por secciones. Selecta orquesta. Función tarde y noche.

THE AMERICAN PALACE (Córdoba y Callao). — Variado programa con estrenos.

BIOGRAFO CENTRO SUD (Belgrano 1812). Variado programa con estrenos.

MAJESTIC THEATRE (Lavalle 880). — Variado programa con estrenos.

GRAN CINE RADIUM N.o 3 (Rivadavia 2970). — Variado programa con estrenos.

BIJOU SALON (Pueyrredón 903). — Hoy: Variado programa con estrenos.

DON JUAN DE GARAY (Garay 2457). — Variado programa con estrenos.

CRYSTAL PALACE (Corrientes 1550). — Variado programa con estrenos.

CINE OPERA (Corrientes 8[illegible]). — Hoy: Variado programa con estrenos.

DE LAS FAMILIAS (Cabildo y F. Lacroze). Variado programa con estrenos.

MUNDIAL PALACE (Belgrano 12[illegible]). — Variado programa con estrenos.

VELEZ SARSFIELD (Rivadavia 8[illegible]). — Variado programa con estrenos.

GRAN SALON ALMAGRO Rivadavia 12[illegible] Variado programa con estrenos.

CINE NUEVO (Cangallo y C. Pellegrini). — Variado programa con estrenos.

CINE GENERAL URQUIZA (Guanacache 5[illegible]). — Variado programa con estrenos.

CINE MODERNO (Corrientes 3[illegible]). — Variado programa con estrenos.

CINE PARK (Santa Fe y Thames). — Variado programa con estrenos.

MIGNON PALACE (Juramento 2[illegible]). — Variado programa con estrenos.

CINE COVEN GARDEN (Santa Fe 2[illegible]). — Variado programa con estrenos.

CINE OPERA (Corrientes 8[illegible]). — Hoy: Variado programa con estrenos.

BABCOCK'S

Corilopsis del Japón — Polvos de talco — Una delicia — Escríbanos mencionando este aviso de LA EPOCA — Le enviaremos detalles y muestras.

A. P. BABCOCK'S CO.

117 W. 44 St. NUEVA YORK



ODO-RO-NO

EVITA LA TRANSPIRACION BAJO LOS BRAZOS

en las manos y los pies sin afectar en lo mas minimo la transpiracion natural de las demas partes del cuerpo. No tiene olor es completamente inofensivo y de facil aplicacion. Los mas afamados medicos lo recomiendan y usan ellos mismos

Importadores River Plate Commercial Co 784 800 Cordoba Buenos Aires

Concesionarios Odorono Parlour 627 Viamonte Buenos Aires



ESTUDIO FOTOGRAFICO de F. BIXIO & Cia.

Trabajos esmerados y modernos. Arte en los retratos de novios y niños.

B. DE IRIGOYEN 185 — U. T. 1372 Libertad—BUENOS AIRES

Sucursal MAR DEL PLATA, Rambla 112

# CARRERAS DE CABALLOS

## HIPODROMO ARGENTINO

### LA REUNIÓN DE MAÑANA

### COMENTARIOS Y PRONOSTICOS

Para mañana ha confeccionado nuestra primera institución hípica un programa bajo todo punto de vista interesante.

El clásico General Francisco B. Bosch, que sirve de base a la reunión, será disputado probablemente por nueve de los once inscriptos.

Colenso si cumple su compromiso es el candidato que más se destaca por cuanto en sus últimos compromisos se ha conducido muy honrosamente. Su presencia es dudosa.

Art Nouveau es un buen candidato. El hijo de Saint Wolf puede en esta ocasión aportar un nuevo triunfo a su ecurie.

Beware es el enemigo de la carrera. El pensionista de la ecurie Montiel tiene una buena corrida sobre la distancia de la carrera.

Pacará es otro de los buenos concurrentes de la carrera. El hijo de The Whirpool es candidato a cualquier sorpresa, pues en sus ejercicios privados ha demostrado haber adelantado mucho.

El resto del programa se halla bien nutrido de inscripciones.

---

La primer prueba del programa se disputará por veinte y dos yeguas que han conservado su inscripción en dicha carrera.

Mme Récamier no es presentada en público desde el día en que obtuvo su primer triunfo. Tiene en privado ejercicios muy buenos que le dan títulos para alcanzar la victoria.

Egalité en sus trabajos en privado se conduce muy bien y luego en carrera no responde a tales ejercicios. No podemos opinar hasta tanto no sepamos el resultado de hoy, pues tomó parte en la sexta carrera del programa.

La Paisana es otra buena candidata en esta prueba. La hija de Martirio en sus ejercicios privados se conduce muy bien. Es bueno no descuidarla, pues puede repetir la hazaña de cuando salió de perdedora.

Crítica es otra de las buenas candidatas de esta carrera. La hija de Greenan a pesar de que en su última presentación no figuró, ahora tiene oportunidad para rehabilitarse, obteniendo el triunfo.

---

Nueve potrancas de 2 años se presentarán en el premio Larrea a disputarse el premio ofrecido a la vencedora.

Cribe reaparece muy bien descansada y posiblemente en esta oportunidad podrá darle una satisfacción a su ecurie obteniendo el triunfo.

Daisy White es debutante y hermana de Pándalo. Tiene en privado ejercicios muy seductores que la hacen acreedora a que obtenga su primer victoria.

Divina II en su última presentación ocupó el segundo puesto en la carrera ganada por Mechita.

En privado se conduce como para hacerse acreedora al premio y con sólo responder a su última perfomance las probabilidades de salir airosa en este compromiso son muchas.

Franela entró cuarta en su última presentación. En esta ocasión tiene la hija de Druid una brillante oportunidad para rehabilitarse.

---

Aneiros, Encomio, Breslau y Wildrake son los candidatos que más probabilidades de salir triunfantes tienen en el premio Alámine.

Aneiros ha sido de la partida en el compromiso de hoy y según su resultado debemos opinar.

Highlandman, que al debutar entró cuarto de Takecare, ha seguido su training sin interrupción ninguna. Es un serio enemigo.

Encomio, al debutar, finalizó en pos de Isaac. En esta ocasión el hijo de Bridge of Canny y Envidia, como ha seguido su preparación sin tropiezos de ninguna especie, puede mejorar notablemente aquella perfomance aportando a su ecurie su primer victoria.

Breslau reaparece después de haber gozado un corto pero benéfico reposo. El hijo de Moores a pesar de llevar muy serios enemigos, tiene su parte de probabilidades en esta prueba.

Wildrake, si hoy no toma parte en la tercer prueba del programa, será, por creerlo conveniente su caballeriza y en ese caso para su carrera del domingo, es de considerarlo un digno rival de Encomio.

---

La cuarta prueba del programa es reservada para potrancas ganadoras de una carrera y promete, dada la calidad de las concurrentes, ser interesante.

Charming Girl al abandonar la categoría de perdedora dejó muy bien impresionados a muchos sportmans y aficionados. La pensionista del entraineur Edmundo Frazer es una competidora de tenerse en cuenta.

Amapa abandonó la categoría de perdedora en gran estilo y luego repitiendo esa perfomance ocupó la segunda colocación en el clásico Casares, detrás de American Queen. Ha de ser posiblemente la preferida de la cátedra.

Gracieuse en sus trabajos privados deja entrever que ha adelantado muchísimo. La hermana de Gringuilla puede ser la sorpresa de la carrera.

Mechita obtuvo un fácil triunfo al salir de perdedora. En esta ocasión sus probabilidades son más problemáticas.

Vida Alegre que no pudo disputar el Casares por un contratiempo sufrido en su training, será posiblemente la que ha de repartirse la opinión con Amapa. La pensionista del stud Montiel viene a disputar esta prueba con muy buenos ejercicios que en privado tiene producidos.

Islandina es otra de las que contarán con bastante opinión, pues basta recordar la forma cómo abandonó la categoría de perdedora y su última perfomance en el Casares donde entró cuarta de American Queen, Amapa y Marline.

---

El premio San Paulo ha logrado reunir a once productos de 3 años ganadores de una y dos carreras no clásicas.

Leader no necesita mayores elogios, pues basta recordar la forma aplastante que derrotó a Menos Uno en su último compromiso disputado. El pensionista del stud La Morada en esta oportunidad dispensa tres kilos de ventaja a su contrincante.

Espartal, sano completamente del contratiempo que lo obligó a suspender su training, viene a disputar esta carrera con una corrida muy buena que tiene sobre la distancia de la prueba.

Marken, anda corriendo mucho este hijo de Haya. En cada compromiso que es presentado revela notorios adelantos. El pensionista del stud Anaya es un enemigo de consideración.

Menos Uno tiene conquistados dos puestos de placé. Un segundo de Leader y un igual puesto de Bajel a la cabeza el pasado domingo. El hijo de Américo tiene en esta ocasión una brillante oportunidad para aportar a su ecurie un nuevo triunfo.

---

El handicap Pan Pan ha logrado reunir un buen número de concurrentes. El encuentro entre varios de los inscriptos en esta prueba ha de resultar interesante.

Don Ramiro con sólo 46 kilos es un candidato a cualquier sorpresa. El hijo de Delarey en sus trabajos en privado anda corriendo mucho.

Siete y Medio es un animal que en privado apronta estupendamente y luego en público no se conduce de acuerdo con sus ejercicios. Si le da por emplearse, el hijo de Eva en esta carrera es un gran enemigo.

Buril reaparece tras larga espera, tiempo que ha aprovechado para completar su estado de preparación, que es de primer orden. Con sólo 52 kilos el buen hijo de Fulmen y Bahía Blanca debe producir una gran perfomance.

Max Linder, ha vuelto a componerse el hijo de Master Willie. En su última presentación obtuvo un laborioso triunfo sobre Tata Dios y Chaica.

Matatías es siempre enemigo y con ese peso — 42 — más, pues el hijo de Greenan cuando le da por correr es un animal muy temible.

---

El handicap final será disputado por nueve animales que aún han conservado su inscripción.

Majestad después de su tercero de Nougat y Rosedal ha seguido su preparación sin inconvenientes ninguno. El hijo de Your Majestic tiene una brillante oportunidad para aportar a su ecurie un nuevo triunfo.

Changüí después de su última defección ha seguido bien y en esta ocasión tiene oportunidad de rehabilitarse.

Polavieja reaparece tras larga ausencia, pero sano completamente del mal que lo tuvo alejado tanto tiempo de las luchas.

Retrechero, correrá en pareja con Changüí. El hijo de Cyllene puede en esta ocasión alcanzar el triunfo.

Nougat ganó sus dos últimos compromisos disputados. Si el hijo de Le Sancy no siente su campaña puede volver a imponerse.

Escévola lo mismo que el anterior lleva conquistadas dos victorias consecutivas. Su último triunfo, aunque laborioso fué bueno y en esta ocasión cuenta con títulos para salir airoso.

### Los competidores de mañana

SUS PERFORMANCES

**Apronte e informaciones generales**

**Como hemos hecho costumbre en esta sección, nuestros lectores encontrarán una guía interesante además de los últimos informes, los que facilitarán en mucho las tareas para hacer cálculos aproximados sobre cada uno de los concurrentes del programa que pasamos a detallar:**

PRIMERA CARRERA

**Distancia 1600 metros**

**Piadosa** — Ganó con 55 kilos siendo segunda Patadoja, tercera Chatelaine en 1'43" los 1600 metros y luego fué no placé de Jubel en 1'39" la misma distancia.

Con S. Blanco a la par de Pasteur cubrió 700 metros, suave.

**Noche Buena** — Con 42 kilos fué no placé de Escévola 51 en 2'5" 4/5 los 2000 metros y luego con 42 fué cuarta de Jando 48 siendo segundo Zopirón 50, tercera Fichita 47 en 2'20" un quinto los 2200 metros.

Hizo la partida sin novedad.

**Mme. Récamier** — Fué tercera de Garita siendo segunda Piadosa en 1'27" 4/5 los 1400 metros y luego ganó con 56 siendo segunda Grandeza, tercera Chatelaine en 1'27" 4/5 la misma distancia.

Anda bien.

**Romany Lady** — Con 49 kilos fué no placé de Muñeira 53 en 1'43" 3/5 la milla y luego no placé de Gallarda en 1'41" la misma distancia.

Hizo la partida con éxito.

**Egalité** — Fué cuarta de Bretona, Genovesa y Noche Buena en 1'40" 1/2 los 1600 metros y luego con 54 kilos tercera de Jubel 54, segunda Tarja 57 en 1'39" la misma distancia.

Con el peón cubrió 700 metros a voluntad.

**Hondonada** — No placé de Bretona en 1'40" 1/2 los 1600 metros y luego con 50 kilos no placé de Tarja 50 en 1'39" 4/5 la misma distancia.

Puede ganar.

**Infanta V** — Fué no placé de Gallarda en 1'41" los 1600 y después con 48 kilos no placé de Tarja 50 en 1'39" 4/5 igual distancia.

Trabajó con éxito.

**Miss Tonia** — No placé de Pan..ela en 1'26" 2/5 los 1400 metros y luego fué con 52 kilos cuarta de En Pita 55, Curiosity 55 y Après Moi 57 en 1'45" 2/5 los 1700 metros.

Anda regular.

**La Paisana** — Con 46 kilos fué no placé de Nuty 49 en 1'39" los 1600 metros y luego no placé de Charming Hope en 1'30" los 1400 metros, pista pesada.

Es buena candidata.

**Garita** — Fué segunda de Mucha Sal en 1'28" 1/5 los 1400 metros y luego ganó con 56 siendo segunda Piadosa, tercera Mme. Récamier en 1'27" 4/5 la misma distancia.

Anda regular.

**Crítica** — Ganó con 56 kilos siendo segunda Palmeta, tercera Nube en 1'36" 4/5 los 1500 metros, pista pesada y luego fué no placé de Bretona en 1'40" 1/2 los 1600 metros.

Con G. Ardouin, hizo 700 metros en 45". Está muy linda. Puede andar cerca.

**Safo** — No placé de Bretona en 1'40" 1/2 los 1600 metros y luego con 51 kilos cuarta de Jubel 54, Tarja 57 y Egalité 54 en 1'39" la misma distancia.

Con el peón trabajó en la partida. Anda bien.

**La Tentación** — Fué no placé de Gallarda en 1'41" los 1600 metros y luego con 43 kilos no placé de Vicente López 49 en 2'18" 1/2 los 2200 metros.

Amoroso la ensayó en 700 metros.

**Anarquía** — Ganó con 56 kilos siendo segunda Alefris, tercera Chatelaine en 1' minuto los 1000 metros y luego con 43 fué cuarta de Protea 44, Perjura 52 y Muñeira 55 en 1'27" 3/5 los 1400 metros.

Con su peón hizo 700 metros, suave. Puede ganar.

**Ortiguita** — Con 52 kilos fué no placé de Mimí Pinsón 57 en 1'13" 4/5 los 1200 metros y luego con 52 no placé en el clásico Criadores ganado por Manita II 55 en 1'25" 1/5 los 1400 metros.

Es difícil.

**Edith Cavell** — No placé de La Fleche en 1'27" 4/5 los 1400 metros y luego no placé de Charming Hope en 1'30" los 1400, pista pesada.

Vale poco.

**Tableta** — Fué no placé de Mme. Récamier en 1'27" 4/5 los 1400 metros y luego ganó con 56 kilos siendo segunda Fiamma, tercera Polly III en 1'29" 2/5 la misma distancia.

Puede ganar.

**Su Merced** — Con 45 kilos fué segunda de Stayer 51 en 2'6" 4/5 los 2000 metros y luego no placé de Bretona en 1'40" 1/2 los 1600 metros.

Anda como para correr bien.

**Dead Heat** — No ha corrido en Palermo.

Es difícil.

**Pagadora** — Fué cuarta de Tableta, Fiamma y Polly III en 1'29" 2/5 los 1400 metros y luego tercera de South Star siendo segunda Polly III en 1'35" los 1500 metros.

J. Etchechurry la ensayón en la partida. Es difícil.

**Christmas** — No placé de Rapiña en 59" 3/5 los 1000 metros y después no placé de South Star en 1'35" los 1500 metros.

Con M. Acosta, cubrió 700 metros en 45".

SEGUNDA CARRERA

**Distancia 1000 metros**

**Franela** — Fué segunda de Amapa en 1'1" 4/5 los 1000 metros y luego cuarta de Mechita siendo segundo Divina II, tercera Andreína en 1'1" 3/5 igual distancia.

**Divina II** — No placé de Amapa en 1'1" 4/5 los 1000 metros y luego fué segunda de Mechita en 1'1" 3/5 igual distancia.

**La Zamba** — No placé de American Queen en 47" 4/5 los 800 metros y luego no placé de Copelina en 48".

**Cribe** — Fué segunda de Tintorera en 54" 2/5 los 900 metros y luego no placé de Fourcé en 56" 3/5 igual distancia.

**Fidelma** — No placé de Trottin en 52" 4/5 los 900 metros y luego no placé de Amapa en 1'1" 4/5 los 1000 metros.

**Daisy White** — Es debutante.

**Andreína** — Debutó siendo no placé de Tintorera en 54" 2/5 los 900 metros y luego fué tercera de Mechita, segunda Divina II en 1'1" tres quintos los 1000 metros.

**Ivonita** — Corrió una vez siendo no placé de Flotilla en 1'2" 3/5 los 1000 metros.

**Chusca** — Tercera de Ibagüé, segunda Pura Cepa en 54" 4/5 los 900 metros y luego no placé de Pura Cepa en 1'1" 2/5 los 100 metros.

TERCERA CARRERA

**Distancia 1000 metros**

**Lope de Vega** — No placé de Takecare en 1'2" 3/5 los 1000 metros y luego no placé de Celeste y Blanco en 1' 4/5 la misma distancia.

**Río Yser** — Fué no placé de Irún en 48" 2/5 los 800 metros y luego no placé de Irishman en 54" ... los 900 metros.

**Cetro** — No placé de Kitchener en 47" 4/5 los 800 metros y luego no placé de Botafogo en 1' 3/5 los 100 metros.

**Bólido** — Corrió una vez siendo tercero de Radleux, segundo Aneiros en 1'2" 4/5 los 1000 metros.

**Highlandman** — Fué cuarto de Takecare, segundo Patilero, tercero Ragante en 1'2" 3/5 los 100 metros.

**Belfort** — No placé de Cavador en 49" 4/5 los 800 metros y luego no placé de Apio en 56" 2/5 los 900 metros.

**Aneiros** — Fué segundo de Patilero en 1'2" 2/5 los 1000 metros y luego segundo de Radleux en 1'2" 4/5.

**Encomio** — Corrió una vez siendo segundo de Isaac en 1' 1/5 los 1000 metros.

**Breslau** — Fué segundo de Zainuco en 50" los 800 metros y luego no placé de Igor en 48" 1/5.

**Wildrake** — Segundo de Botafogo en 1' 3/5 los 1000 metros y luego cuarto en el clásico Kemmis ganado por Botafogo, segundo Acróbata, tercero Pierrefond's en 59" 2/5.

**Don Emiliano** — No placé de Irún en 48" 2/5 los 800 metros y luego no placé de Campeador II en 1'2" 2/5 los 1000 metros.

**Crillon** — Es debutante.

CUARTA CARRERA

**Distancia 1000 metros**

**Charming Hope** — Debutó ganando siendo segunda Idaviva, tercera Latina en 47" 2/5 los 800 metros.

**Pura Cepa** — Ganó siendo segunda Latina, tercera Aspereza en 1'1" 2/5 los 1000 metros y luego en el Casares fué no placé de American Queen en 1'.

**Trottin** — Ganó siendo segunda Idaviva, tercera Gyp en 53" 4/5 los 900 metros y luego no placé en el Casares ganado por American Queen en 1' los 1000 metros.

**Amapa** — Debutó ganando siendo segunda Franela, tercera Charanga en 1'1" 4/5 los 1000 metros y luego fué segunda en el Casares ganado por American Queen en 1' los 1000.

**Gracieuse** — Fué segunda de American Queen en 47" 4/5 los 800 metros y luego ganó, segunda Emelina, tercera Iguana III en 48" 3/5.

**Mechita** — En la única carrera que corrió ganó siendo segunda Divina II, tercera Andreína en 1'1" 3/5 los 1000 metros.

**Vida Alegre** — Corrió una vez ganando siendo segunda Idaviva, tercera Turpinita en 49" 1/5 los 800 metros, pista pesada.

**Inés Sol** — Ganó siendo segunda Charanga, tercera Irish Springy en 49" 4/5 los 800 metros y luego fué no placé en el Casares ganado por American Queen en 1' los 1000 metros.

**Islandina** — Ganó siendo segunda Irish Bell, tercera Divina II en 48" 1/5 los 800 metros y luego fué cuarta en el Casares de American Queen, Amapa y Marline en 1' los 1000 metros.

**Irish Bell** — Fué segunda de Islandina en 48" 1/5 los 800 metros y luego ganó siendo segunda Judería, tercera Maja en 51" los 800 metros.

QUINTA CARRERA

**Distancia 1400 metros**

**Diamant** — Con 54 kilos fué segundo de Fachinero 55 en 1'38" 2/5 los 1600 metros y luego con 60 cuarto y último en el clásico Carlos ... Floripar 60, Rosedal 55 y Full Hand 62 en 2'19" los 2200 metros.

Trabaja a la tarde. Anda bien.

**Guillermín** — Fué no placé de ...reful en el clásico Río de la Plata en 2'7" 4/5 los 2000 metros y luego con 46 kilos no placé de Petite Chose 57 en 58" 3/5 los 1000 metros.

Con C. Ferreira cubrió 700 metros en buen estilo.

**Colenso** — Con 56 kilos fué segundo de Florilegio 46 en 1'50" 4/5 los 1800 metros y luego con 49 segundo de Kick II 50 en 1'55" 2/5 los 1800 metros.

No corre.

**Humbertito** — No placé con 57 kilos de Espartal 54 en 1'47" 4/5 los 1700 metros y luego con 41 cuarto de Grey Eyes 54, The Lad 41 y Palo Errao 56 en 1'44" 3/5 los 1700 metros.

Trabajó sin novedad. Es difícil.

**Art Nouveau** — Con 57 kilos no placé de Stayer 51 en 2'6" 4/5 los 2000 metros y luego con 53 no placé de Cacique 42 en 1'37" 4/5 los 1500 metros.

Anda bien. F. Arcuri hizo 700 metros en muy buen tiempo. Puede ganar.

**Sable** — Con 46 kilos fué tercero de Well Meant 50, segunda The Lad 57 en 1'39" los 1600 metros y luego con 54 ganó el clásico Apertura siendo segundo Bajel 54, tercero Mirabeau II 56 en 1'38" 1/2.

S. Blanco lo ejercitó en 070 metros. A su ecurie le gusta la carrera.

**Beware** — Ganó con 57 kilos, segundo Bardo 54, tercero Factotum 51 en 1'53" 1/5 los 1800 metros y luego no placé en el Primavera ganado por Entretenido en 2'5" 1/5 los 2000 metros.

Reaparece bien preparado con una corrida de 1'27". **Hoy lo trabajó M. Acosta a la par de Don Ramiro, conduciéndose como para poder ganar.**

**Castelnau** — Con 43 kilos fué no placé de Max Linder 44 en 1'37" 2/5 los 1600 metros y luego con 48 cuarto y último de Tata Dios 52, Well Meant 46 y Maciste 57 en 1'46" los 17.. metros.

Anda regular.

**Pacará** — Fué tercero con 43 kilos de Petite Chose 57, segunda Portefaix 49 en 58" 3/5 los 1000 metros y luego con 50 tercero de Cacique 42, segundo Submarino 45 en 1'37" 4/5 los 1500 metros.

Con G. Ardouin, aprontó en la partida.

**Precoz** — Con 58 kilos fué no placé en el Apertura de Sable 54 en 1'38" 1/2 los 1600 metros y luego con 47 no placé de Espartillar 49 en 1'25" los 1400 metros.

Anda regular.

**Torrent** — Con 49 kilos fué no placé de Espartillar 49 en 1'25" los 1400 metros y luego con 44 no placé de Max Linder 51 en 1'38" 1/5 los 1600 metros.

A. Navarro lo pasó en 600 metros.

SEXTA CARRERA

**Distancia 1800 metros**

**Leader** — Con 54 kilos fué cuarto de Smart 52, Bajel 56 y Lord Beatty 56 en 1'46" 3/5 los 1700 metros y luego ganó con 55, segundo Menos Uno 57, tercero Lord Beatty 57 en 1'48" los 1700 metros.

Con A. Denna hizo 700 metros en 44" 2/5. Les gusta mucho.

**Espartal** — Fué tercero con 57 kilos de Stayer 54, segundo Lord Beatty 54 en 1'47" los 1700 metros y luego con 52 fué tercero de Well Meant 47, segundo Cacique 47 en 1'46" 2/5 los 1700 metros.

M. Loma lo pasó en 800 metros. Puede ganar.

**Tresillo** — Fué no placé de Azul en 1'53" los 1800 metros y luego no placé de Leader en 1'48" los 1700 metros.

**Torbellino** — Ganó con 56 kilos siendo segundo Fratello, tercero Lance en 1'55" 4/5 los 1200 metros y luego no placé de Leader en 1'48" los 1700 metros.

El aprendiz Acevedo lo trabajó.

**Marken** — Fué segundo de Boto en 1'14" 1/5 los 1200 metros y luego con 54 cuarto de Cacique 57, segundo Bajel 54, tercero Lord Beatty 54 en 1'39" 4/5 los 1600 metros.

Con C. Fennucci hizo 700 metros a la par de Otal, con Muraña. Buen apronte.

**Galop** — No placé de Escévola en 1'47" 1/5 los 1700 metros y luego con 49 kilos no placé de Stayer 51 en 2'6" 4/5 los 2000 metros.

G. Benevenutti lo ensayó sin novedad.

**Menos Uno** — Fué segundo de Leader en 1'48" los 1700 metros y luego segundo de Bajel en 1'39" 1/2 los 1600 metros.

Con F. Arcuri hizo 1000 metros con buen resultado. Está muy lindo y puede ganar.

**Visionario** — Con 49 kilos fué no placé de Retrechero 59 en 2'38" 4/5 los 2500 metros y luego no placé de Bajel en 1'39" 1/2 los 1600 metros.

Trabajó regular.

**Nácar** — No placé de Leader en 1'48" los 1700 metros y luego con 54 cuarto de Tarja 50, Librón 54 y Bilz 48 en 1'39" 4/5 los 1600 metros.

Con G. Ardouin hizo la partida.

**Parigot** — No placé de Leader en 1'48" los 1700 metros y luego con 46 kilos no placé de Escévola ... en 2'20" ... los 2200 metros.

Anda regular.

COMO INDICA SU NOMBRE

"LA OCASION"

Compra pólizas pagando más que cualquier otra casa. Vende alhajas a mitad de precio de joyeria con su recibo de garantía.

120 - SAN MARTIN - 120

Unión Telefónica 6180 Avenida

**Rey Moto** — Con 44 kilos fué tercero de Fripón 61, segundo Florilegio 56 en 2'18" 2/5 los 2200 metros y luego con 42 no placé de Changüí 51 en 2'42" 2/5 los 2500 metros.

E. Muraña lo pasó en 700 metros.

SEPTIMA CARRERA

**Distancia 1600 metros**

**Fachinero** — Con 56 kilos fué cuarto de Max Linder 46, Chucker Out 60 y Siete y Medio 57 en 1'40" los 1600 metros y luego ganó con 55, segundo Diamant 54, tercero The Lad 43 en 1'38" 2/5 los 1600 metros.

Con D. Torterolo hizo 700 metros a la par de El Príncipe, con Benvenutti. Va un poco pesado.

**Siete y Medio** — Con 57 kilos fué tercero de Max Linder 46, segundo Chucker Out 60 en 1'40" los 1600 metros y luego con 55 fué cuarto de Fachinero 55, Diamant 54 y The Lad 43 en 1'38" 2/5.

E. Canessa lo ensayó en 700 metros, marcando 44". Puede ganar.

**Buril** — Ganó con 52 kilos siendo segundo Florilegio 44, tercero Granmillón 43 en 2'17" los 2200 metros y luego con 56 fué tercero de Florilegio 48, segundo Vicente López 47 en 2'19" cuatro quintos.

F. Arcuri lo trabajó a la par de Posadas. El tiro corto puede perjudicarle.

**Max Linder** — Con 52 kilos no placé de Smart 45 en 2'20" 1/2 los 2200 metros y luego ganó con 51, segundo Tata Dios 50, tercero Chaica 46 en 1'38" 1/5 los 1600 metros.

P. Cichetti lo aprontó suave en 700 metros. ¿Correrá bien o mal?

**Palo Errao** — Con 47 kilos fué cuarto de The Lad 43, Hurgón 43 y Proteo 47 en 1'44" 3/5 los 1700 metros y luego con ... no placé de S. V. P. 49 en 2'6" 2/5 los 2000 metros.

G. Ardouin lo ensayó en la partida.

**Clearing** — Con 57 kilos fué segundo de Sir Carlo 50 en 1'12" 1/2 los 1200 metros y luego ganó con 54, segundo Rey de León 52, tercero Mozart 46 en 1'24" los 1200 metros.

En Belgrano hizo 700 metros en 42" 1/2.

**Don Ramiro** — Fué tercero con 57 kilos de Rey de León 56, segundo Cardigán 49 en 1'40" 4/5 los 1600 metros y luego con 57 fué tercero de Rey de León 52, segunda Turquesa III 44 en 1'26" los 1400 metros.

A la par de Beware aprontó como para ganar.

**Maciste** — **Con 50 kilos fué no placé de Petite Chose 57 en 58" 3/5 los 1000 metros**, luego con 48 cuarto de Max Linder 51, Tata Dios 50 y Chaica 46 en 1'38" 1/5 los 16600 metros y finalmente con 50 fué tercero de Last Reason 60, segundo Espartillar 48 en 1'24" 2/5 los 1400 metros.

No corre.

**Matatías** — Con 41 kilos fué no placé de Max Linder 46 en 1'40" los 1600 metros y luego con 53 no placé de S. V. P. 49 en 2'6" 2/5 los 2000 metros.

A. Denna lo aprontó en la partida.

**Hurgón** — No placé con 54 kilos en el Apertura de Sable 54 en 1'38" 1/2 los 1600 metros y luego con 43 cuarto de Espartillar 49, Protea ... The Lad 43 en 1'25" los 1400 metros.

Trabajó en 700 metros.

OCTAVA CARRERA

**Distancia 2500 metros**

**Majestad** — Con 53 kilos fué segundo de Changüí 52 en 2'40" los 2500 metros y luego con 53 tercero de Nougat 45, segundo Rosedal 49 en 2'37" cuatro quintos los 2500 metros.

F. Arcuri lo trabajó en 1000 metros marcando 1'5" 2/5. El hijo de Your Majestic está muy lindo.

**Changüí** — Ganó con 52, segundo Majestad 55, tercera Curiosity 49 en 2'40" los 2500 metros y luego con 52 no placé de Nougat 47 en 2'39" 4/5.

Con Torterolo hizo un buen apronte de 1000 metros.

**Retrechero** — Con 51 kilos fué cuarto de Nougat 45, Rosedal 49 y Majestad 53 en 2'37" 4/5 los 2500 metros y luego con 52 cuarto de Vicente López 53, Jean Valjean 45 y Corchito 44 en 2'22" 4/5 los 2200 metros.

No corre.

**Polavieja** — No placé con 53 kilos de Farol 45 en 1'46" los 1700 metros y luego con 52 segundo de Estribor 54 en 2'20" los 2200 metros.

Reaparece bien preparado. Tiene una corrida de 2'20" los 2200 metros.

**Nougat** — Ganó con 45 kilos siendo segundo Rosedal 49, tercero Majestad 53 en 2'37" 4/5 los 2500 metros y luego ganó con 47, segundo Perlino 44, tercera Marmelia 42 en 2'39" 4/5.

Con F. Arcuri trabajó en la partida. Anda bien.

**Escévola** — Ganó con 51, segundo Alteza Real 42, tercero Cacique 52 en 2'5" 4/5 los 2000 metros y luego ganó con 53, segundo Chuchín 46, tercero Atía 48 en 2'21" 2/5 los 2200 metros.

Corre mucho. A. Torres lo trabajó en 700 metros.

**Smart** — Con 42 kilos fué tercero de Vicente López 49, segundo Charm 46 en 2'18" 1/2 los 2200 metros y luego ganó con 42, segundo Curiosity 46, tercero Gefe 47 en 2'2.. 4/5 los 2200 metros.

Es dudoso que corra.

**Granmillón** — Fué segundo con 43 kilos de Charm 48 en 2'19" los 2200 metros y luego con 43 fué cuarto de Escévola 53, Chuchín 46 y Atía 48 en 2'21" 2/5 los 2200 metros.

Anda bien.

**Chuchín** — Con 43 kilos fué no placé de Nougat 45 en 2'37" 4/5 los 2500 metros y luego con 46 fué segundo de Escévola 53 en 2'21" 2/5 los 2200 metros.

No creemos.

### Los productos de dos años

**Sus apronte y ejercicios**

**POTRANCAS**

**Franela** — Tiene una buena carrera. Con M. Acosta, hizo 600 metros a la par de Petit Bronce, desempeñándose bien.

**Divina II** — Fué trabajada en 700 metros.

**La Zamba** — Con E. S... echa ... 500 metros en 31" 1/5.

**Cribe** — Es una de las buenas candidatas de la carrera. Dada por Bastiani en Belgrano, hizo 600 ... a la par de Highlandman, marcando 36".

**Fidelina** — Con Ardouin hizo ... en la partida conduciéndose regular.

**Daisy White** — Es debutante ... da mucho.

**Andreína** — Con R. V. Lanari, fué trabajada en 600 metros con buen resultado.

**Ivonita** — No ha adelantado nada. No vale gran cosa.

**Chusca** — Fué trabajada en la partida sin novedad.

**POTRILLOS**

**Lope de Vega** — Hizo 6.. metros conduciéndose regular.

**Río Yser** — Con J. Insurralde, partida de 600 metros.

**Cetro** — Sin novedad trabajó en la partida.

**Highlandman** — Les gusta mucho. Trabajó en Belgrano a la par de Cribe, dominando con facilidad en 36".

**Belfort** — Con G. Benevenutti hizo la partida de práctica.

**Aneiros** — Tiene buena carrera. El peón le hizo una partida suave.

**Encomio** — Es gran candidato. Con el peón hizo un ejercicio moderado en 700 metros. Les gusta mucho.

**Breslau** — Trabajó en la partida sin demostrar progreso alguno.

**Wildrake — Con Navarro, hizo 600 metros en buen tiempo, de acuerdo con sus anteriores performances es un gran candidato.**

**Don Emiliano** — Hizo 600 metros sin novedad digna de mención.

**Crillón** — Con Amoroso, hizo 600 metros en 38" 2/5.

**POTRANCAS GANADORAS**

**Charming Girl** — Con J. Bastiani hizo en Belgrano 600 metros en 36" dos quintos. La correrá Torterolo.

**Pura Cepa** — Hizo 700 metros con buen éxito piloteada por Denna ... carrera se le presenta muy difícil.

**Trottin** — Sin novedad trabajó en la partida.

**Amapa** — Debe ser la ganadora. La hija de Amsterdam trabajó a la par de Apio en 600 metros ... 36" 2/5.

**Gracieuse** — Con T. N... marcó 37" en 600 metros ...

**Mechita** — Que en forma ... reciente obtuvo su primer triunfo ... con muy buen resultado ... metros marcando 36" 2/5.

**Vida Alegre** — Con A... aprontó excelente en 600 ... caballeriza tiene esperanzas ... su pupila se conducirá bien.

**Inés Sol** — Trabaja sin novedad en la partida.

**Islandina** — Fué trabajada en la partida con buen resultado ... es difícil.

**Iris Bell** — Trabajó ... sin novedad digna de mención.

### CRIBE-HIGHLANDMAN

**36" EN LOS 600 METROS**

En las carreras de productos de 2 años tienen, respectivamente, mucha chance los dos pupilos del entraineur Edmundo Frazer.

GINEBRA "Bols" LA MEJOR QUE EXISTE

Chinato GARDA

TÓNICO APERITIVO

Brasserie - Restaurant ROYAL

Casa francesa ex ROYAL KELLER

SOLCAZE Hnos.

ALMUERZO y CENA a la CARTA

Salones reservados

Orquesta hasta la 1 a. m.

ESMERALDA Y CORRIENTES

(Sótano)

Toldos y Cortinas

ADORNOS para fiestas y casamientos

Suc. Vda. de Longobardi

Bolivar 280

# PRONOSTICOS DE LA PRENSA PARA LA REUNION DE MAÑANA EN PALERMO

| DIARIOS | 1.a carrera | 2.a carrera | 3.a carrera | 4.a carrera | 5.a carrera | 6.a carrera | 7.a carrera | 8.a carrera | Gan. | Placé | N/c. | MARZO Gan. | Placé | N/c. |
|---|---|---|---|---|---|---|---|---|---|---|---|---|---|---|
| LA EPOCA | La Paisana | Cribe | Highlandma | Amapa | A. Nouveau | Menos Uno | St. Bruno | Majestad | 72 | 50 | 13 | 22 | 19 | 1 |
| El Diario | Egalité | Cribe | Wildrake | Amapa | Beware | Menos Uno | Fachinero | St. Buchardo | 75 | 46 | 19 | 19 | 11 | 2 |
| Giornale d'Italia | Cribe | Cribe | Highlandma | V. Alegre | A. Nouveau | Menos Uno | St. Bruno | Majestad | 74 | 40 | 19 | 19 | 10 | 5 |
| Idea Nacional | Su Merced | Cribe | Highlandma | Amapa | Beware | Menos Uno | St. Bruno | Escévola | 73 | 38 | 13 | 20 | 12 | [illegible] |
| Fray Mocho | Hondonada | Cribe | Highlandma | V. Alegre | Beware | Leader | St. Bruno | Polavieja | 72 | 38 | 14 | 22 | 8 | 2 |
| Gaceta de B. A. | Anarquía | Andreína | Wildrake | Amapa | A. Nouveau | Menos Uno | Don Ramiro | Majestad | 71 | 43 | 12 | 19 | 7 | 4 |
| El Tribuno | Hondonada | Cribe | Wildrake | Amapa | A. Nouveau | Menos Uno | St. Bruno | Majestad | 71 | 42 | 11 | 21 | 5 | 2 |
| Rev. Americana | La Paisana | Cribe | Highlandma | Amapa | A. Nouveau | Menos Uno | St. Bruno | Majestad | 71 | 49 | 11 | 22 | 11 | 1 |
| Revista Sportiva | Egalité | Cribe | Wildrake | Amapa | Beware | Menos Uno | St. 7 de Juni | Escévola | 70 | 40 | 16 | 21 | 10 | 2 |
| El Oeste | Anarquía | Cribe | Highlandma | V. Alegre | Beware | Leader | St. Bruno | Polavieja | 70 | 32 | 18 | 22 | 5 | 1 |
| Los Sucesos | La Paisana | Cribe | Highlandma | V. Alegre | A. Nouveau | Menos Uno | St. Bruno | Majestad | 69 | 47 | 19 | 19 | 10 | 4 |
| Azzaman | Egalité | Cribe | Highlandma | Amapa | A. Nouveau | Menos Uno | Max Linder | Smart | 69 | 35 | 21 | 22 | [illegible] | 3 |
| The Standard | Su Merced | Cribe | Wildrake | Amapa | Colenso | Leader | Don Ramiro | Escévola | 67 | 44 | 17 | 21 | 16 | 2 |
| Tits-Bits | Hondonada | Franela | Wildrake | Amapa | A. Nouveau | Menos Uno | Matatías | Majestad | 65 | 41 | 7 | 16 | 10 | 1 |
| Buenos Aires Heral | Egalité | Cribe | Wildrake | Amapa | Colenso | Menos Uno | Don Ramiro | Escévola | 62 | 38 | 14 | 16 | 7 | [illegible] |
| La Palabra (S. M.) | M. Récamier | Cribe | Wildrake | V. Alegre | Sable | Leader | St. 7 de Juni | Nougat | 62 | 35 | 16 | 23 | 11 | 2 |
| El Diario Español | Anarquía | Cribe | Wildrake | V. Alegre | Beware | Menos Uno | St. Bruno | Gramillón | 61 | 43 | 13 | 20 | 12 | 2 |
| La Voz del Norte | Su Merced | Cribe | Wildrake | Amapa | Precoz | Marken | St. 7 de Juni | Escévola | 60 | 35 | 18 | 16 | 9 | [illegible] |
| Gaceta de España | Hondonada | Franela | Highlandma | Amapa | Humbertito | Marken | Max Linder | Nougat | 59 | 45 | 18 | 17 | 11 | 3 |
| L'Italiano | Anarquía | Cribe | Crillón | Amapa | Beware | Leader | Don Ramiro | Escévola | 59 | 21 | 17 | 12 | [illegible] | 4 |
| Guarino | N. Buena | Cribe | Wildrake | Amapa | A. Nouveau | Menos Uno | St. Bruno | Majestad | 58 | 28 | 17 | 15 | 12 | 2 |
| La P. degli Italiani | Garita | Cribe | Belfort | Amapa | Colenso | Parigot | St. Bruno | Majestad | 58 | 35 | 20 | 19 | 8 | 4 |
| El Domingo | Dead Heat | Cribe | Highlandma | Amapa | Sable | Menos Uno | St. 7 de Juni | Nougat | 55 | 38 | 20 | 19 | 7 | 3 |
| El Nacional | N. Buena | Franela | Wildrake | Amapa | Beware | Menos Uno | Buril | Nougat | 53 | 37 | 15 | 11 | 11 | 2 |
| La P. de Belgrano | Anarquía | Divina II | Wildrake | Amapa | Pacará | Menos Uno | Max Linder | Nougat | 53 | 35 | 19 | 14 | 8 | 3 |
| Il Roma | St. Tece | Cribe | Wildrake | Mechita | A. Nouveau | Menos Uno | St. Bruno | Escévola | 51 | 40 | 10 | 16 | 12 | 2 |
| O'Balilla | Anarquía | Andreína | Encomio | Islandina | Beware | Leader | St. 7 de Juni | Escévola | 51 | 32 | 26 | 17 | 6 | 9 |
| Vida Porteña | Crítica | Andreína | Encomio | Amapa | Colenso | Leader | Max Linder | Escévola | 50 | 39 | 13 | 12 | 7 | 3 |
| El Imparcial, Lomas | Dead Heat | Cribe | Highlandma | Amapa | Sable | Menos Uno | St. 7 de Juni | Nougat | 34 | 24 | 7 | 16 | 12 | 5 |

ANTIQUARY WHISKY ESPECIAL EL GRAN FAVORITO
E. M DE SANTA COLOMA CHACABUCO 319
Cognac Bisquit Dubouché

Cribé tiene en su haber algunos puestos de placé e Highlandman al hacer su debut ocupó el cuarto puesto.

Hoy han sido trabajados apareados en Belgrano, diirgidos respectivamente por Bastías y el aprendiz Frazer, haciendo 600 metros con tren de carrera en 36", imponiéndose el potrillo.

En sus compromisos de mañana serán dirigidos por Torterolo y desde ya anticipamos que ha de ser muy difícil arrebatarles el triunfo al mismo potrillo que lleva muy serios enemigos.

## LOS JOCKEYS

**Domingo Torterolo—**

Será el jockey de Cribe, candidata muy estimable; dirigirá a Highlandman, un potrillo que anda muy bien y puede poner en apuros al favorito de la carrera; Charming Girl, lleva en Amapa y Vida Alegre enemigos muy serios para indicarla con grandes probabilidades; Fachinero a pesar de sus kilos cuenta con mucha chance; Changuí intentará con él la reivindicación de sus últimos fracasos.

**Francisco Arcuri—**

Egalité en esa modesta categoría puede tener una buena figuración; Art Nouveau será nuestro favorito como Menos Uno, aún cuando uno y otro llevan respectivamente a Beware y Leader como mayores enemigos; Buril puede correr bien aún cuando la carrera por la distancia parece más favorable a Siete y Medio; y finalmente Majestad por haber sido nuestro preferido en otras ocasiones insistimos a pesar de reconocer en Nougat Escévola, Chuchín y Polavieja grandes rivales.

## BEWARE

Tiene una corrida de 1'27", hoy, a la par de Don Ramiromarcó 35" 2|5 en 600 metros, a su entraineur le inspira gran confianza, a su propietario le merece mucha fe, a su jockey le gusta en fija... y a nosotros en vista de esto nos parece que es uno de los candidatos mejores de la carrera y que si bien lleva en Art Nouveau un serio enemigo también cuenta con grandes probabilidades.

## EGALITE

Termina de entrar tercera y como está en una carrera parecida a la que figuró, tiene indudablemente algunas probabilidades.

Dirigida por su peón, hizo un ensayo de 700 metros siendo su estado satisfactorio.

## MAJESTAD

El hijo de Your Majestic disputará mañana el handicap final donde tiene muchas probabilidades de salir airoso. Lleva como principales enemigos a Escévola, Nougat y Changüí, los que si repiten sus últimas carreras ha de costar trabajo arrebatarles el triunfo.

Majestad, dirigido por Francisco Arcuri, hizo esta mañana un ensayo sobre 1000 metros, distancia que el pupilo del entraineur Vicente Fernández cubrió en 1'3" 2|5.

## CHANGUI

El hijo de Fulmen y Chicharra II será mañana dirigido por el jockey Domingo Torterolo en el handicap final de la reunión.

El pensionista del stud Buchardo a pesar que en su última presentación defeccionó feamente, en su compromiso de mañana tiene una brillante oportunidad para rehabilitarse.

Su caballeriza tiene muchas esperanzas que su pupilo salga airoso. Hoy de mañana piloteado por el citado profesional cubrió 1000 metros con tren de carrera desempeñándose bien.

## WILDRAKE

De acuerdo con la carrera que tiene producida en el Kemmis, este pensionista del stud Ascot es indudablemente el mejor candidato de la carrera de perdedores siendo sus principales enemigos Aneiros, Encomio y Highlandman.

Con la monta de Navarro hizo 600 metros en buen estilo.

## CRITICA

Como un probable lance, vamos a señalar en la primer carrera de mañana a esta hija de Greenan cuyo estado actual no puede ser mejor.

Dirigida por Ardouin, hizo Crítica una partida de 700 metros, suave, marcando 45" en los 700 metros.

## LA PAISANA

Hace algún tiempo que no corre esta hija de Martirio pero como tiene que alternar en una compañía bien modesta, es de tenerla especialmente en cuenta.

Trabajada en 700 metros, La Paisana hizo uno de los buenos ejercicios del día y cuenta a más con una corrida que la señala como una seria candidata.

## OCURRENCIA

Mejora de aspecto siempre y esta mejoría que como venimos anunciando se inició al principio de la temporada, ha de permitirle, ya es un hecho, actuar en el presente año sino con el éxito brillante de su primera campaña, en forma honorable, en cambio, como para salvar sus prestigios de crack que bien consagrada.

La partida de hoy hecha con la monta de Torterolo ha sido discreta.

## CELESTE Y BLANCO

La popularidad de este hijo de Diamond Jubilee se debe más que a sus éxitos a sus fracasos, y más que a las bondades reveladas en una corta campaña a una falta de clase que a lo sumo le permitirá actuar discretamente en pruebas ordinarias, pero nunca en clásicos como se llegó a creer al principio.

Los ejercicios de Celeste y Blanco carecen de mayor importancia, tal como el de hoy cuyo único atractivo o interés, mejor realizó en su acompañante, un hijo de Buenos Aires, del stud Zubiaurre, también, que montaba Torterolo.

Este producto que se halla muy adelantado no tardará en debutar.

## LEADER

**44" 2|5 EN 700 METROS**

El pensionista del stud La Morada, que en su último compromiso obtuvo una fácil victoria sobre Menos Uno, mañana tomará parte en el premio San Paulo donde dado lo bien que ha seguido su preparación debe volver a imponerse.

El hijo de Saint Michan en sus ejercicios en privado se ha conducido admirablemente, por lo que deducimos que será algo difícil que sus rivales puedan arrebatarle la victoria.

Dirigido por Denna, fué ensayado en 700 metros, suave, con buen resultado, marcando 44" 2|5.

## DEL STUD ALVEAR

Hemos visto a Bis, el hermano de Enérgica, el gran precio del año, realizando una de las primeras partidas severas a la par de una potranca hija de Chilí de nombre Pocha que montaba el jockey Ardouin. De este ejercicio no pueden hacerse mayores comentarios, dado el estado de la cancha, aunque sin embargo la fecha de su debut puede anunciarse para dentro de un mes, época en que llegará a la plenitud de su estado.

Smart e Imp en una partida de 800 metros con los pesos de Bastías y Ardouin respectivamente, se condujeron satisfactoriamente.

## MAX LINDER

El hijo de Master Willie que en tan buen estilo obtuvo su última victoria sobre Tata Dios, será nuevamente de la partida mañana en la séptima prueba del programa, donde sus probabilidades de alcanzar el triunfo son numerosas.

Hoy de mañana fué ejercitado por P. Cichetti sobre 700 metros, muy suave, empleando en recorrer la distancia 46". ¿Le tocará desempeñarse con éxito?

## PALPALA

Es una de las esperanzas del entraineur Torterolo y que a nuestro juicio se convertirá bien pronto en realidad, puesto que no solamente su primera campaña así parece revelarlo, sino que con el reposo que se le ha dado mejoró mucho su aspecto y en privado se conduce muy satisfactoriamente.

Palpalá con Benvenuti sin ser exigido, cubrió esta mañana los 700 metros de la partida reglamentaria.

## DIAKOVA

Se halla inscripta para la reunión del jueves donde ha de desempeñarse honorablemente pues en privado viene conduciéndose en forma muy satisfactoria.

Diakova con la monta de su peón recorrió 700 metros en buen estilo si bien no se empleó totalmente.

## De la Petite Ecurie

Nos informan que Salvia fué tendida en la vuelta a medio correr... Es una noticia que ha de sorprender favorablemente a sus muchos entusiastas partidarios; a nosotros nos ha dejado boquiabiertos...

Satéite y Callejas es una pareja de grande futura figuración; pasaron 700 metros como si tal cosa, como si nada hubiera sido... y es que nada ha sido en realidad.

Desengaño — de la sucursal Tomás Conde — a la par de Naón que al cuidado de dicho entraineur defiende los colores del stud A. B. C. recorrió en buen estio los 700 metros de una simple partida.

## FIERO

El pupilo del entraineur Poggio después del breve reposo que se le ha dado a raíz de sus continuos fracasos, reanudó hoy sus ejercicios con grandes bríos pasando 700 metros bajo la dirección del jockey Arcuri en excelente estilo.

No tardará en abandonar la categoría a que pertenece aprovechando un encuentro con rivales de sus fuerzas.

## BARDO

Está próxima su rentrée completamente curado de las dolencias que lo alejaron de las pistas y en un estado de preparación tan completo que su reaparición será con éxito.

Bardo con la monta de Ardouin pasó 700 metros, sin novedad.

## FAROL

Sano completamente, se galopa todavía suave no queriéndolo su entraineur exigirle esfuerzo alguno temiendo la recaída simpre muy peligrosa y de peores consecuencias.

En el pupilo del stud Amianto como su entraineur, tenemos depositada la mayor confianza.

## GRAN SEÑOR

El crack del stud Montiel tiene en la presente temporada un porvenir brillante, sin cracks destacados como nos hallamos, estando él en la plenitud de sus fuerzas.

Máximo Acosta lo ejercitó suave en 700 metros.

## ART NOUVEAU

Tiene grandes probabilidades en el clásico Bosch donde lleva como mayor enemigo a Beware cuyas probabilidades son casi las mismas.

Anda muy bien el hijo de Saint Wolf y su victoria lejos de asombrarnos nos parecería justa.

## DEL ENTRAINEUR REPUBLICO PEREZ

Todos los productos que en la presente temporada defenderán los colores del stud Borbón se hallán curados radicalmente habiendo sido ejercitado por el jockey Enrique Saavedra que después de la bella aventura montevideana se ha ganado toda la confianza del gentil sportmen...

Vimos además a Tabolango recorrer 700 metros en pareja con Pocas Pilchas y a Pura Cepa con el aprendiz Denna, recorriendo la partida reglamentaria.

Repúblico Pérez, el entraineur del gesto Cyranesco, empieza a ver todo rosado...

## Concurso Hípico de "La Epoca"

Llénese el cupón adjunto y mándese a este diario, Avenida de Mayo 769, sección "Concurso Hípico", antes de las 12 m. del día de carrera, para optar a los siguientes

**PREMIOS**

1.o Acertando 5 ganadores, 2 cajas de 20 atados c. u. de cigarrillos . . . EXITO Argentino
2.o Acertando 6 ganadores, 3 cajas de 20 atados c. u. de cigarrillos . . . EXITO Argentino
3.o Acertando 7 ganadores, 6 cajas de 20 atados c. u. de cigarrillos . . . EXITO Argentino
4.o Acertando 8 ganadores, 10 cajas de 20 atados c. u. de cigarrillos . . . EXITO Argentino

En todos los casos debe indicarse el nombre del caballo y no del Stud.

Acertando varios cupones un mismo concurrente, se le deferirá solamente el premio mayor.

**HIPODROMO ARGENTINO**

Reunión del 25 de marzo de 1917

1.a carrera ....................

2.a carrera ....................

3.a carrera ....................

4.a carrera ....................

5.a carrera ....................

6.a carrera ....................

7.a carrera ....................

8.a carrera ....................

Nombre ....................

Domicilio ....................

**Cada carta de catedrático debe venir acompañada de un cupón de los cigarrillos EXITO ARGENTINO que contienen las etiquetas de 0.20 cts.**

## Hipódromo Argentino

**MONTAS Y COMPETIDORES**

PREMIO ECLAIR (1910)

**Primera carrera — 1600 metros**

A la 1 y 30 p. m.

1 Radiosa 3|57 S. Blanco
2 N. Buena 3|57 M. Lema
3 Mme. Récamier 3|57 X. X.
4 R. Lady 3|57 D. Englander
5 Egalité 3|57 F. Arcuri
6 Hondonada 3|57 A. Denna
7 Infanta V 3|57 J. Fernández
8 Miss Tonta 3|57 T. N. Fernández
9 La Paisana 3|57 A. Navarro
10 Garita 3|57 E. Muraña
11 Crítica 3|57 G. Ardouin
12 Safo 3|57 A. Acevedo
13 La Tentación 3|57 A. Amoroso
14 Anarquía 3|57 E. Canessa
15 Ortiguita 3|57 A. Torres
16 Edith Cavell 3|57 A. Bravo
17 Tableta 4|57 F. Barrozo
18 Su Merced 3|57 P. Cichetti
19 Dead Heat 3|54 X. X.
20 Pagadora 3|54 J. Etchechurry
21 Christman 3|54 M. Acosta

PREMIO LARREA (1914)

**Segunda carrera — 1000 metros**

A las 2 p. m.

1 Franela 2|56 M. Acosta
2 Divina II 2|56 M. Lema
3 La Zamba 2|56 X. X.
4 Cribe 2|56 D. Torterolo
5 Fidelma 2|56 G. Ardouin
6 D. White 2|56 R. A. Carabajal
7 Andreína 2|56 R. V. Lanatti
8 Ivonita 2|56 J. P. Ramírez
9 Chusca 2|56 E. Saavedra

PREMIO ALUMINE (1912)

**Tercera carrera — 1000 metros**

A las 2 y 30 p. m.

1 L. de Vega 2|56 F. Arcuri
2 Río Yser 2|56 X. X.
3 Cetro 2|56 A. Quinteros
4 Bólido 2|56 No corre
5 Highlandman 2|56 D. Torterolo
6 Belfort 2|56 G. Benvenutti
7 Aneiros 2|56 D. Englander
8 Encomio 2|56 R. Rivero
9 Breslau 2|56 M. Lema
10 Wildrake 2|56 A. Navarro
11 Don Emiliano 2|56 R. A. Carabajal
12 Crillón 2|56 A. Amoroso

PREMIO IRIGOYEN (1913)

**Cuarta carrera — 1000 metros**

A las 3 p. m.

1 Ch. Girl 2|56 D. Torterolo
2 Pura Cepa 2|56 A. Denna
3 Trottin 2|56 X. X.
4 Amapa 2|56 R. A. Carabajal
5 Gracieuse 2|56 T. N. Fernández
6 Mechita 2|56 E. Muraña
7 Vida Alegre 2|56 M. Acosta
8 Inés Sol 2|56 M. Lema
9 Islandina 2|56 A. Amoroso
10 Irish Bell 2|56 P. J. Ramírez

PREMIO GENERAL FRANCISCO B. BOSCH (clásico)

**Quinta carrera — 1400 metros**

A las 3 y 30 p. m.

1 Diamant 4|63 A. Amoroso
2 Guillermín 3|57 C. Claveric
3 Colenso 3|57 No corre
4 Humbertito 3|54 E. Saavedra
5 Art Nouveau 3|54 F. Arcuri
6 Sable 3|54 S. Blanco
7 Beware 3|54 M. Acosta
8 Castelnau 4|54 No corre
9 Pacará 3|54 No corre
10 Precoz 3|54 T. N. Fernández
11 Torrent 3|54 A. Navarro

PREMIO SAN PAULO (1914)

**Sexta carrera — 1800 metros**

A las 4 p. m.

1 Leader 3|57 A. Denna
2 Espartal 3|57 M. Lema
3 Tresillo 3|54 S. Blanco
4 Torbellino 3|54 D. Englander
5 Marken 3|54 C. Fenucci
6 Galop 3|54 G. Benvenutti
7 Menos Uno 3|54 F. Arcuri
8 Visionario 3|54 E. Canessa
9 Nácar 3|54 G. Ardouin
10 Parigot 3|54 P. Cichetti
11 Rey Moro 3|54 F. Barroso

PREMIO PAN PAN (1915)

**Séptima carrera — 1600 metros**

A las 4 y 30 p. m.

1 Fachinero 4|58 D. Torterolo
2 S. y Medio 4|57 E. Canessa
3 Buril 4|52 F. Arcuri
4 Max Linder 4|52 P. Cichetti
5 Palo Errao 5|50 G. Ardouin
6 Clearing 4|48 F. Barrozo
7 Don Ramiro 4|46 M. Acosta
8 Maciste 3|46 No corre
9 Matatías 4|42 A. Quinteros
10 Hurgón 3|40 O. González

PREMIO CAMPANAZO (1916)

**Octava carrera — 2500 metros**

A las 5 p. m.

1 Majestad 4|53 F. Arcuri
2 Changüí 3|53 D. Torterolo
3 Retrechero 5|51 No corre
4 Polavieja 4|53 X. X.
5 Nougat 3|51 C. Fenucci
6 Escévola 3|49 A. Torres
7 Smart 3|46 No corre
8 Gramillón 4|40 F. Barrozo
9 Chuchín 3|40 A. Quinteros

## ACROBATA

Tampoco este Val d'Or es el destinado a inmortalizar la sangre de dicho padrillo, fin que persigue su propietario y que de conseguirlo recibiría la satisfacción más grande de toda su vida de sportman.

No obstante creemos en las bondades de Acróbata y no por los ejercicios que realiza, tal como el de hoy en la partida sino por un presentimiento o por impresión mejor, dada su figura y su breve actuación muy honorable por cierto.

## AMAPA

**36" 2|5 los 600 metros**

Netamente se destaca la hija de Pietermaritzburg entre el lote de potrancas ganadoras.

Piloteada por R. Carabajal hizo un ensayo de 700 metros con muy buen resultado. La pupila del entraineur Otero lleva algunas serias contrarias, pero que no creemos puedan vencerla, por más que entre éstas se cuente Vida Alegre y Mechita que andan mucho.

Amapa ha sido trabajada a la par de Apio cubriendo 600 metros en 36" 2|5, en Belgrano, ejercicio de primer orden.

## DEL ENTRAINEUR POLLA

Picacero, el buen hijo de Bridge of Canny, parece que logrará después de todas las esmeradas curas practicadas, reaparecer a mediados de año con buen éxito pues su entraineur no ha de exponerle a un fracaso. Hoy se ejercitó de galope largo y su aspecto no pudo producirnos mejor impresión.

Aún existe L'Epatant y lo peor es que conserva energías para recorrer 1600 metros soportando el peso de Ardouin sin dar muestras de fatiga, ni cansancio... ¿Qué sorpresa nos deparará la sangre de Gringuito?

Encomio disputará el compromiso que tiene en la reunión de mañana mereciéndole gran confianza a su entraineur.

La partida realizada por este hijo de Bridge of Canny esta mañana ha sido buena.

## DANDALO ADA

Estos dos pensionistas del entraineur Amadeo Bonetto que defenderán en la presente temporada, salvo nuevo contratiempo, los colores del stud El Aguila, han curado y concurren a la cancha donde se les camina a la espera del momento propicio para someterlos a ejercicios severos.

## SIETE Y MEDIO—BURIL

Estos dos pensionistas del entraineur Antonio Jaen, disputarán mañana en pareja el handicap Pan Pan, dirigidos respectivamente por E. Canessa y F. Arcuri.

Esta mañana Siete y Medio dirigido por el aprendiz citado fué ensayado en 700 metros con buen resultado.

El hijo de Fulmen y Bahía Blanca fué ejercitado a la par de Posadas sobre la misma distancia, que recorrió Siete y Medio.

Los dos tienen buenas probabilidades.

## VALIOSA

Esta hija de Cotopaxi que defenderá los colores del stud General Soler es a juicio de su entraineur Santisteban, un elemento útil del que sacará provecho y la satisfacción moral de lograr triunfos "memorables"...

Es muy ligera; la vimos con Lanatti cubrir la partida reglamentaria en excelente estilo.

El bienestar general

De las sociedades modernas, depende en gran parte de sus habitantes.

Mientras éstos no hagan patria consumiendo los nobles productos de sus industrias, el progreso de los pueblos marchara como los entierros chinos; un paso para adelante y dos hacia atrás.

Exigir siempre el producto argentino, la insuperable

"Leche Natural Aséptica"

UNICA POR SU FRESCURA

Productor exclusivo:

F. N. VIÑAS

PARAGUAY 954. — B. AIRES

Accesorios de Automoviles

El surtido más grande del mundo de todas clases de accesorios para automóviles y motores de gasolina, de herramientas, artículos de ferretería y útiles para garages y talleres de reparación.

Aseguramos hacer embarques rápidos, de pedidos grandes o pequeños. Podemos suministrar todo lo que Vd. necesite por precios moderados, y embarcar todo bajo una sola factura consular.

Departamento Experto de Exportación

Mantenemos correspondencia en todos los idiomas. Atendemos cuidadosamente al arreglo de los documentos de embarque y al embale según los requerimientos de todos los países.

Un Catálogo de 250 Páginas se Envia a Solicitud solamente a importadores, comerciantes y dueños de garages, describiendo, ilustrando y dando los precios de nuestro surtido completo. Escriban hoy pidiendo un ejemplar.

The Beckley-Ralston Company
1801 Michigan Bvd.,
CHICAGO, E. U. A.
Establecida por 20 años
Dirección Cablegráfica "Beckley"
Chicago, Ill. Claves: A. B. C. 5.a Edición y Western Union

Al pedir catálogos o informes refiérase a este aviso de LA EPOCA.

## Del entraineur Vicente Fernández

Sigue La Ñatita sin novedad; es decir, en el mismo excelente estado a que arribó después de muchos sacrificios de su entraineur y su trainning especial que cumplió y sigue cumpliendo rigurosamente, así pues hoy pasó 700 metros dirigida por Arcuri muy suavemente, siempre con su acción fácil y desenvuelta.

Farruco será el encargado de blanquear la cabeza del entraineur Vicente Fernández; hoy fué Baistroqui el que lo tendió en la partida, sin revelar ningun progreso digno de mención.

Pierolettа y Fusta no tardarán en hacer su debut según cumplen sus ejercicios privados con toda regularidad; hoy realizaron una partida más y, como las anteriores, fué buena.

## RETAMO

Este representante del stud Zubiaurre que según la opinión de los entendidos es un producto útil de porvenir, sino brillante, por lo menos destacado, cumple sus ejercicios con toda regularidad desempeñándose en forma discreta.

Lo vimos recorrer esta mañana 700 metros a la par de Bosch sin que a ninguno de los dos se les exigiera el menor esfuerzo, pues no estaba la pista para marcar grandes tiempos, ni tiene apuros el entraineur Betancour.

## LA IMPERIO

Esta hermana de Stagno que cuida el entraineur Betancour para el stud Pajonal y que al declarar forfait seguramente fué esperando una mejor oportunidad, cumplió hoy de mañana un ejercicio en la partida reglamentaria bajo la dirección del jockey Torterolo, siendo acompañada en toda la distancia por su compañero de stud, que desconocemos.

La Imperio ganará su primer carrera, el día de su debut, o en la siguiente a más tardar.

## BANCOS

BANCO DE LONDRES Y RIO DE LA PLATA. — Buenos Aires, Bartolomé Mitre 99. — Barracas al Norte, Montes de Oca 771. — Once, Pueyrredón 251. — Santa Fe 2122. — Bernardo de Irigoyen 1135. — Boca, Almirante Brown 1159.

| Abona por año | Papel | Oro |
|---|---|---|
| Por depósitos en cuenta c. | sin int. | sin int. |
| Id. a la vista, con licencia. | sin int. | sin int. |
| Id. id. a plazo fijo de 3 meses | 2 o/o | 1 o/o |
| Id. id. a plazo de 6 meses. | 3 1/2 o/o | 1 o/o |
| Por depósitos en Caja de Ahorros hasta 10.000 $ papel, después de 60 días | 3 „ | sin int. |
| Cobra por año: | | |
| Por adelantos en c. cte. | 8 o/o | [illegible] |

Depósitos en Caja de Ahorros se reciben en las siguientes sucursales: Once de Septiembre, calle Santa Fe, calle Bernardo de Irigoyen, Boca, Barracas.

Buenos Aires, [illegible] de 1916. — James Dey, Harry S. [illegible], gerentes.

BANCO FRANCES DEL RIO DE LA PLATA. — Reconquista 157, Buenos Aires. — Sucursales: Rosario de Santa Fe y Bahía Blanca. Corresponsal en París, Banque Argentine et Française, 85, Boulevard Haussman 85.

Abona por año, oro sellado y curso legal:

| | | |
|---|---|---|
| Por depósitos en cuenta corriente . . . . . . | 1 o/o | 1 o/o |
| Id. id. a plazo fijo de 30 días . . . . . . | 1 1/2 „ | 1 1/2 „ |
| Id. id. a plazo fijo de 60 días . . . . . . | 2 1/2 „ | 2 1/2 „ |
| Id. id. a plazo fijo de 90 días . . . . . . | 3 1/2 „ | 3 1/2 „ |
| Id. id. a mayor plazo . . . . | convencional. | |
| Id. id. en la Caja de Ahorro, después de 30 días . . . . . . | 4 o/o | 4 o/o |
| Cobra: | | |
| Por adelantos en cuenta corriente . . . . . | 9 o/o | 9 o/o |

Descuentos de pagarés y letras convencional.

Todas las operaciones bancarias. Emisión de giros y cartas de crédito. Transferencias telegráficas.

Títulos. Cobranzas de cupones y valores. Administración de propiedades. Colocaciones hipotecarias por cuenta de terceros.

Servicio especial de giros postales franceses y remesas de fondos a los movilizados. — La Dirección.

BANCO ESPAÑOL DEL RIO DE LA PLATA. — Casa matriz en Buenos Aires, Reconquista número 200.

| | | |
|---|---|---|
| Capital subscripto . . | $ | 100.000.000 — m/n. |
| Capital realizado . . | „ | 98.857.[illegible] — „ |
| Fondo de reserva. . | „ | 47.942.412.12 „ |
| Prima a cobrar . . | „ | 1.155.206.— „ |

SUCURSALES

En el exterior: Barcelona, Bilbao, Coruña, Génova, Hamburgo, Londres, Madrid, Montevideo, con una agencia, París, Río de Janeiro, San Pablo, San Sebastián, Valencia y Vigo.

En el interior: Adolfo Alsina, Bahía Blanca, Balcarce, Bartolomé Mitre, Concordia, Córdoba, Dolores, La Plata, Lincoln, Lomas de Zamora, Mar del Plata, Mendoza, Mercedes (Buenos Aires), Mercedes (San Luis), 9 de Julio, Pehuajó, Pergamino, Rafaela, Rivadavia, Rosario, con una agencia, Santa, Salliqueló, San Juan, San Nicolás, San Pedro, Santa Fe, Santiago del Estero, Tres Arroyos, Tucumán y Villaguay.

AGENCIAS EN LA CAPITAL

Número 1, Pueyrredón 155; núm. 2, Almirante Brown 1201; núm. 3, Vieytes 2000, núm. 4, Cabildo 2027, núm. 5, Santa Fe 2201; núm. 6, Corrientes 2200; núm. 7, Entre Ríos 1145, núm. 8, Rivadavia 6902; número 10, Bernardo de Irigoyen 1600, núm. 11, Charcas 2965, núm. 12, Charcas 1357, núm. 1[illegible], Bernardo de Irigoyen 264; número 16, Pedro Goyena y Paseo de Julio.

Corresponsales directos en todos los países.

Abona por depósitos en moneda legal

| | |
|---|---|
| En cuenta corriente . . . . . | Sin interés |
| A 30 días . . . . . . . . . . | 1 1/2 o/o |
| A 60 días . . . . . . . . . | 2 „ |
| A 90 días . . . . . . . . . | 3 „ |
| A mayor plazo . . . . . . . | convencional. |
| Depósitos a premio con libreta desde 10 pesos moneda nacional hasta 10.000 pesos después de 60 días . . . . . . . . . . . | 4 o/o |
| Cobra: | |
| En cuenta corriente . . . . . . | 8 o/o |
| Descuentos generales . . . . . | convencional. |

El Banco se ocupa de toda clase de operaciones bancarias en general. — Buenos Aires, Diciembre 31 de 1916. — Elías D. Arambarri, gerente general.

BANCO HOLANDES DE LA AMERICA DEL SUD

Casa matriz: AMSTERDAM.

Casa central: BUENOS AIRES, 250 B. MITRE 250

Sucursal: RIO DE JANEIRO.

Agencia N.o 1, Corrientes 1900 esq. Río Bamba; agencia N.o 2, Berisso (Prov. de Buenos Aires).

Capital autorizado . . . fls. 25.000.000
Id. emitido y realizado . . . " 14.000.000

Toda clase de operaciones bancarias. Corresponsales en todo el mundo.

[illegible] P. [illegible]

# MUNDO COMERCIAL

## EXTERIOR

### TRIGO

CHICAGO, marzo 24. — Se realizaron hoy operaciones con mercado sostenido.

Para el trigo colorado americano, embarque en el mes de mayo, hoy se obtuvo el precio de 191.

El último precio anotado fué de 190 3|4 en centavos oro americano por bushel.

Para remesas a entregar en el mes de julio se anotó hoy el precio de 161 1|8, anotándose en las operaciones últimas a 160 3|8.

WINNIPEG, marzo 24. — El trigo colorado americano, entrega en el mes de mayo se negoció en la primera rueda realizada hoy en este mercado a 189 1|8.

El precio adquirido para remesas a entrega en la misma fecha en las operaciones últimas fué de 189 1|8.

Estos precios son en centavos oro americano por bushel.

### MAIZ

CHICAGO, marzo 24. — Para el maíz mixto americano a entregar en mayo hoy se registró el precio de 114 7|8.

En las operaciones realizadas ayer se cotizó a 115 1|4 centavos oro americano por bushel.

### LINO

CALCUTA, marzo 24.—El lino cuyas entregas deben efectuarse en los meses de marzo y abril se negoció hoy en este mercado a 107 chelines, anotándose en las operaciones últimas a 108 chelines por quarter de 410 libras.

DULUTH, marzo 24. — El lino cuyas entregas deberán efectuarse en mayo, se cotizó en la primera rueda de hoy de este mercado a 290, anotándose ayer con el precio de 291 centavos oro americano por bushel.

Para los contratos de lino a cancelar en junio no se anotó hoy precio alguno, siendo el precio último de 293.

### MERCADOS NORTEAMERICANOS

**Operaciones de apertura e intermedia**

NUEVA YORK, marzo 24 — Las diferencias de precios obtenidas hoy en los centros de negocios en cereales de esta plaza, son las que se expresan a continuación:

**Apertura**

| Mercado | Entrega | Suba | Baja |
|---|---|---|---|
| Winnipeg | Mayo | s|cambio | — |
| Chicago | Mayo | 1|4 | — |
| trigo | Julio | 3|4 | — |
| maíz | Mayo | — | 3|8 |
| Duluth | Mayo | — | s|cambio |
| lino | Julio | — | s|cotización |

**Operaciones de ayer**

| Mercado | Entrega | Suba | Baja |
|---|---|---|---|
| Winnipeg | Mayo | 1 3|4 | — |
| Chicago | Mayo | 2 3|4 | — |
| trigo | Julio | 1 5|8 | — |
| maíz | Mayo | 1 3|4 | — |
| Duluth | Mayo | — | s|cambio |
| lino | Julio | 1|4 | — |

### MERCADO COMERCIAL DE LONDRES

LONDRES, marzo 24.—

| | |
|---|---|
| Tipo de descuento del Banco de Inglaterra | 5 1|2 |
| Consolid. Británicos 2 1|2 o|o | 53.— |

**Títulos argentinos**

| | |
|---|---|
| Empréstito nacional 1897, 4 o|o ley 3378 | 69.— |
| Bonos Obras de Salubridad, etc., de Buenos Aires, 1891, 5 o|o | 89 1|2 |
| Empréstito Argentino de Obras Públicas, 1886, 5 o|o | 91.— |
| Empréstito Argentino de Conversión, 1889, en lib., 4 1|2 o|o | 80.— |
| Empréstito Argentino Interno de 1909, 5 o|o | 88.— |
| Province of Buenos Aires, 3 o|o to 3 1|2 o|o Loan of 1906 | 46 1|2 |

### BOLSA DE PARIS

PARIS, marzo 24.—

| | |
|---|---|
| Renta Francesa, 5 o|o | 88.20 |
| Renta Francesa, 3 o|o | 61.60 |

### BOLSA DE MONTEVIDEO

MONTEVIDEO, marzo 24. — En la única hora de operaciones del mercado de valores de esta Bolsa se negociaron hoy los títulos de conversión a $ 86.

—Procedentes de Río de Janeiro, entraron hoy en este puerto los vapores Bocaína y Roma.

Sale esta noche de aquí para ésa, el vapor Cabo Corrientes.

## INTERIOR

### BOLSA DE COMERCIO

**Unica rueda**

Cédula hipotecaria argentina de 6 o|o, antigua emisión, al contado: 28.000 a pesos 93.80.

Id para marzo 26: 17.800 a 93.80.
Id para fin de mes: 20.000 a 93.80.
Id para abril 30: 50.000 a 93.70; 20.000 a 93.80.

Cédula hipotecaria argentina de primera serie, al contado: 1000 a 93.

Cédula hipotecaria argentina de segunda serie, al contado: 30.000 a 92.40.
Id para marzo 26: 2000 a 92.30.

Bonos municipales de pavimentación (cupón semestral), para marzo 26: 5000 a pesos 72.50.

Certificados municipales de 7 o|o, al contado: 3300 a 92.50.
Id para marzo 26: 4650 a 92.50.

Campos y Quebrachales Puerto Sastre (oro), para fin de mes: 200 a 3.70.

La Primitiva (fábrica de bolsas), para abril 2: 250 a 210.

Compañía Sansinena (oro), para marzo 26: 10 a 143.

### OFERTA Y DEMANDA DE TITULOS

Fueron anotados hoy, solicitados en compra en la Bolsa de Comercio, los siguientes títulos:

Banco Comercial Italiano, Nuevo Banco Italiano, Deuda de Entre Ríos, Province of Buenos Aires 5 o|o, building año 1915.

### MERCADO DE CEREALES A TERMINO DE BUENOS AIRES

**Unica rueda**

Trigo: para abril, entrega sobre dársena, 200 toneladas a $ 14.65; 200 id a 14.68; 400 id a 14.65; para mayo, 400 id a 14.65; 600 id a 14.60; para junio, 600 id a 14.70; 200 id a 14.62; 800 id a 14.60; 200 id a 14.64.

Maíz: para mayo, entrega sobre dársena: 400 toneladas a 10.25.

Avena: para mayo, entrega sobre dársena: 200 toneladas a 9.51.

*Precios de ajuste*

Trigo: entrega sobre dársena, en marzo, a 14.70; en abril a 14.70; en mayo, a 14.65; en junio, a 14.65; en julio, a 14.70; id disponible, a 14.70.

Maíz: entrega sobre dársena en marzo, a 9.95; en abril a 9.55; en mayo a 10.25; en junio a 9.95; en julio a 9.95; id disponible, a 9.55.

Lino: entrega sobre dársena: en marzo a 21.30; en abril a 21.40; en mayo a 21.50; en junio a 22.30; id disponible a 21.30.

Avena: entrega sobre dársena: en marzo a 9.30; en abril a 9.30; en mayo, a 9.50; id disponible a 9.30.

### MERCADO DE CEREALES A TERMINO DE ROSARIO

**Unica rueda**

Trigo: para abril, 800 toneladas a pesos 14.45; para mayo, 800 id a 14.48, 200 id a 14.45; 200 id a 14.44; para junio, 400 id a 14.48; 200 id a 14.47; 200 id a 14.45.

Maíz para mayo, 800 toneladas, a pesos 9.70.

*Precios de ajuste*

Trigo entrega en abril, a 14.45; en mayo a 14.45; en junio a 14.45.

Maíz: entrega en abril a 9.29; en mayo a 9.70; en junio a 9.45; en julio a 9.55.

Lino: entrega en abril, a 21; id nuevo, en mayo, a 21.70; id nuevo, en junio, a 22 pesos.

### BOLSA DE CEREALES DE ROSARIO

*(Precios del día)*

| | |
|---|---|
| Trigo, número 1, a | $ 14.70 |
| Trigo, número 2, a | " 14.60 |
| Maíz | " 9.40 |
| Lino, a | " 21.— |

### COTIZACIONES DE PRODUCTOS AGRICOLAS

**Precios del día**

Trigo: clase barletta, precio mayor, $ 15.50; id menor, 11.60; id varias clases, precio mayor, 15; id menor 12.50.

Avena: precio mayor, $ 9.35; id menor, 8.70.

Maíz amarillo: precio mayor, $ 10.70, id morocho, precio mayor, 10.70.

### CAMARA GREMIAL DE CEREALES

La comisión de cerealistas de esta cámara registró hoy los precios oficiales que se especifican más abajo que son los que rigen para los productos agrícolas con destino a exportación:

Trigo. — Clase barletta, colocado sobre dársena, par el Brasil, a $ 14.70; par Europa, a 14.60; id clase de pan, para Europa, a 14.60, id colocado en Bahía Blanca, para Europa a 11.55, par el Brasil, a 11.55.

Maíz. — Clase [illegible], colocado sobre dársena, a $ 9.60.

Lino. — Base 4 o|o, colocado sobre dársena, a $ 21.

Avena. — Colocada sobre dársena a 9.10, id sobre Bahía Blanca a 9.30.

### MERCADO DE VACUNOS

**(Liniers)**

En malas condiciones se inició a semana, pues el interés por la adquisición de las haciendas fue decayendo a medida que transcurrían los días a causa de que las entradas aumentaban considerablemente, terminando en la mañana de hoy la semana de operaciones, con plaza floja para las diferentes clases de ganado.

A pesar de ésto, si bien es cierto de que los precios obtenidos fueron bajos, no fueron tampoco del todo desfavorables, encontrando colocación todos los lotes expuestos a la venta.

Las operaciones en haciendas criollas de frigorífico, lo mismo que para vacas gordas y especiales, se realizaron con plaza animada.

Para terneros chicos y haciendas flacas de consumo, fué algo dificultosa su colocación, a causa de la falta de interesados.

Las haciendas nuevas, livianas, de buena gordura y mestización también encuentran cotizaciones buenas, resultando fácil su colocación.

Las haciendas generales de frigorífico, también obtuvieron precios bajos por ser muy abundantes las entradas.

No ha decaído un solo momento la animación en las operaciones de cerdos, a pesar de que los arribos resultaron abundantes, pero no fué ésto un inconveniente para el buen desarrollo de las operaciones, pagándose precios elevados por los de engorde especial.

La entrada de hoy en este mercado, fué de 6.770 cabezas, clasificadas en la siguiente forma:

Novillos 3429; vacas 1969; terneros 1368; y bueyes 4. Porcinos entraron 1057.

Los precios corrientes de la mañana fueron los siguientes:

Bueyes para consumo, de pesos 90 a 185; novillos m. especiales para frigorífico de 179 a 204; id. especiales id., de 160 a 176, id. m. gordos id., de 126 a 156; id. para consumo, de 56 a 132; novillitos para consumo, de 35 a 125; vacas para consumo, de 39 a 170; vaquillonas para consumo de 25.50 a 110; terneros para consumo de 28.50 a 62, id. mamones id., de 7 a 26.

Para porcinos los precios variaron entre pesos 0.39 a 0.53, especiales de 0.55 a 0.60 y excepcionales, de 0.62 a 0.65 el kilo.

**Ventas de hoy**

**Bargo Lascurain y Etchegaray—**

72 novillos c. gorda La Madrid pesos 117; 42 vaquillonas b. carne Córdoba [illegible]; 24 novillos c. gorda, [illegible] Saladillo 125; 1 toro m. gordo id. 160; 10 novillitos b. carne id. 70; 17 terneros regulares id. 35; 45 id. id. Azul 43; 14 vacas g. y c. gorda Rauch 100; 4 novillitos id. id. 90.

**Anasagasti Juan—**

5 novillos m. gordos Pehuajó pesos 150; 1 toro especial id. 170; 1 id. flaco id. 80; 2 vacas excepcionales id. 170; 2 novillos flacos id. 75; 2 id. flacos id. 48.

**Araneet y Cía. Pedro—**

6 novillitos gordos Lonquimay pesos 100; 8 id. c. gorda id. 83; 2 toros id. id. 110; 5 vacas id. id. 83.

**Arcame, Bellini y Cía.—**

9 novillos g. y c. gorda Mendoza pesos 93; 17 novillos especiales [illegible] 160; 12 vacas m. gordas C. Vidal 122; 1 novillito m. especial Chivilcoy 124.

**Arzeno y Hnos. Fto. B.—**

24 vacas gordas Muñoz pesos 112; 2 terneros regulares id. 38, 6 id. id. 38; 18 id. id. 32.

**Ayaragaray S. y Gowland—**

198 vacas c. gorda Saladillo pesos 81.

**Bunge y Born—**

177 vacas criollas Entre Ríos pesos 83; 58 novillitos id. c. de Areco 80; 43 novillos id. id. 125; 66 vacas especiales G. Pintos 135; 24 terneros mamones E. Ríos 20, 56 id. id. 11.

**Beazley Manuel y Rodolfo—**

43 novillos especiales Brandzen pesos 160; 3 id. c. gorda id. 125; 29 id. b. carne id. 95.

**Bayona Juan—**

5 novillos c. gorda La Madrid pesos 105; 25 novillitos id. id. 82.

**Benítez y Murré—**

79 novillos c. gorda Las Colonias pesos 108; 55 id. b. carne id. 93; 55 id. c. gorda id. 110; 10 vaquillonas b. carne id. 64; 8 vacas m. especiales A. Alegre 142, 16 id. m. gordas id. 125; 20 novillos c. gorda id. 100.

**Bracht y Cía.—**

3 toros m. gordos C. Casares pesos 160, 16 novillos gordos id. 146.50; 9 id. m. gordos id. 156, 12 novillitos b. carne Rauch 65; 12 id. id. 60; 12 id. id. 65; 10 id. id. 7[illegible]; 45 id. c. gorda id. 7[illegible]; 17 id. id. 82; 13 id. id. 83; 15 id. id. 90, 18 id. id. 90; 15 vacas b. carne id. 79, 13 id. id. 79.50; 16 vaquillonas b. carne id. 7[illegible]; 14 id. id. 68; 15 id. id. 55, 18 id. id. 54.50; 16 id. id 70; 94 novillos c. gorda Rafaela 114; 6 id. b. carne id. 79, 149 id. m. gordos Henderson 150.

**Crespo y Rodríguez—**

3 toros m. especiales San Justo pesos 155; 13 novillos g. y c. gorda id. 135; 2 bueyes id. Lincoln 130; 2 toros id. id. 140; 17 novillitos id. S. Justo 100; 6 vacas especiales id. 135; 4 id. g. y c. gorda id. 108; 4 id. id. 105; 2 vaquillonas c. gorda id. 85, 25 novillitos b. carne Río 2.o 65; 14 vaquillonas id. id. 70.

**Cucullu Felipe L.—**

1 vaca especial Belgrano pesos 135; 5 toros g. y c. gorda id. 135; 5 vacas gordas id. 110; 4 vaquillonas buena carne id. 60; 7 terneros mamones id. 26; 8 terneros id. id. 26.

**Crotto Hermanos—**

36 novillos especiales Santa Fe pesos 165; 20 id. g. y c. gorda Alvear 136.

**Chapar y Cía.—**

40 novillos m. gordos Vecino pesos 155; 2 novillitos c. gorda Lobería [illegible] 8 vaquillonas flacas id. 59, 17 terneros regulares id. 35.

**Curutchet Juan—**

17 vacas m. gordas [illegible] pesos 130.

**Cooperativa de Hacendados—**

37 novillos m. especiales [illegible] pesos 181; 44 id. especiales Pellegrini 169, 29 id. id. Monte 1[illegible], 2[illegible] id. id. Azul 135.

**D'Hers y Cía. Francisco—**

11 novillitos g. y c. gorda [illegible] pesos 95; 29 novillos c. gorda [illegible]; 4 vacas gordas id. 115.

**Dodds y D. D. Ramsay—**

71 novillos m. especiales [illegible] pesos 180; 73 id. m. gordos id. [illegible]

**Devoto y Cía. Tomás—**

6 terneros regulares [illegible] pesos 49; 23 vaquillonas b. carne [illegible] Tejedor 6[illegible], 3 vacas id. id. 7[illegible], 22 novillos c. gorda Lincoln 116, [illegible] id. 125; 2 vacas id. id. [illegible]; 6 id. m. especiales Vecino 140, 5 id. m. gordas id. 122; 25 novillos [illegible] Suárez 150; 2 novillitos m. especiales id. 120; 22 novillos id. id. 190, 4 novillitos c. gorda Olavarría 76, 5 vaquillonas g. y c. gorda id. 95, 14 terneros m. especiales id. 73; 14 id. regulares id. 40; 8 novillitos m. especiales Rauch 125; 25 vacas m. gordas id. 120; 15 id. b. carne id. 62.

**Elordy y Cía. Juan—**

23 novillos m. gordos Catriló pesos 155.


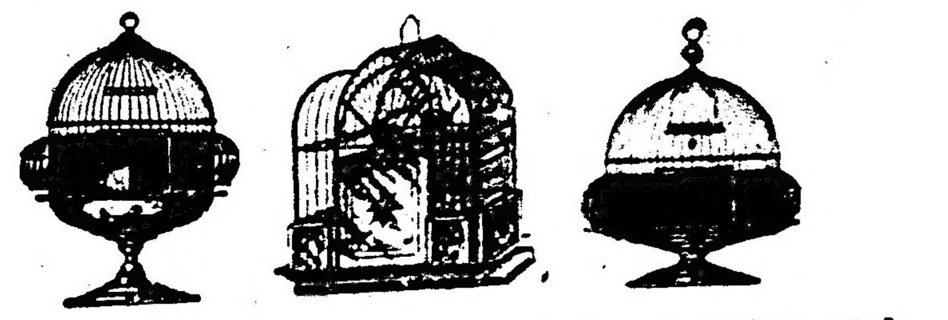

Fabricantes de jaulas pintadas, de alambre de latón y estañadas para pájaros. Soportes y accesorios de jaulas. La firma más grande dedicada exclusivamente a la fabricación de jaulas para pájaros, etc. Todas nuestras jaulas son bien lacadas y garantizadas que resistirán todos los climas.

Ofrecemos al comercio del ramo nuestro catálogo ilustrado con descuentos. Pásenos el pedido de ensayo por medio de una casa comisionista.

**O. LINDEMANN & CO.**

Establecida en 1863

Depto. A. E., 35-37 Wooster St., Nueva York, E. U. A.

Al pedir catálogos o informes, menciónese este aviso de LA EPOCA.

**CASA VACCARO**

ESTABLECIDA EN EL AÑO 1883

Para el cambio general de moneda y la compra y venta de acciones, títulos de renta nacionales, provinciales y extranjeros. Es la casa más recomendada de la República.

**SEVERO VACCARO**

**Av. de Mayo 646 — Buenos Aires**

Compañía de Tierras, Maderas y Ferrocarriles

**LA FORESTAL Lda.**

Oficina en Londres: 149 Leadenhall St. E. C.

Oficina en Buenos Aires: 185 Paseo Colón

**Fábricas de Extracto de Quebracho**

Villa Guillermina, Villa Ana, Tartagal, Santa Felicia, La Gallareta

Fabricantes del Extracto CROWN (Corona) "Patente" (soluble en agua fría) y del extracto ordinario

Se vende en bolsas de 50 kilos

ESTANCIAS

San Cristobal, La Barrancosa, El Algibe, La Constancia.

Santa Catalina: La Oriental, La Playosa; Las Gamas, La Aurora

# Rodolfo Guillón y Cía.

**LIQUIDACIONES DE HACIENDAS Y REMATES-FERIAS. SUCURSALES EN PEHUAJO, TRENQUE LAUQUEN, CARLOS CASARES Y R. SALAZAR. EXPOSICIONES EN 9 DE JULIO. CASA CENTRAL, SUIPACHA 137.**

### 21.400 vacunos

**Nuestros próximos remates por orden de fechas:**

Marzo: Viernes 23. — Liquidación de haciendas en Trenque Lauquen, F. C. Oeste, por cuenta y orden del señor Pedro D. González, 3500 vacunos.

Marzo: Miércoles 28. — Remate-feria, inauguración en América, F. C. O. 4200 vacunos.

Abril: Domingo 1o. — Liquidación de haciendas en Slazar, F. C. G., 3500 vacunos.

Abril: Sábado 14. — 23o. gran remate-feria en Trenque Lauquen, 3000 vacunos.

Abril: Domingo 15. — 77o. remate-feria en Pehuajó, 3200 vacunos.

**Otros informes y pedidos de local a nuestras sucursales, o en Buenos Aires, Suipacha 134. — Rodolfo Guillón y Cía.** 2|770 v mar31

### 4200 vacunos en América F. C. O.

Vacunos de gran clase Durham, incluso novillos tipo definido, listos y casi listos, vacas y vaquillonas de cría y un buen conjunto de hacienda gorda para frigorífico y matadero que realizaremos en nuestro remate-inauguración a efectuarse en el local de ventas próximo a la estación América, ferrocarril Oeste.

El miércoles 28 de marzo, a la 1 de la tarde, con las haciendas a la vista, debidamente clasificadas y de acuerdo con el detalle siguiente:

250 novillos de 3 años, gran clase, listos y casi listos.
300 novillos de 2 1|2 años, alta mestización, especial estado,
300 novillos de 2 años, especiales en clase y estado, pocas marcas.
500 novillos de 1 1|2 y 2 años, gran clase, en su mayoría mochos.
300 novillitos de 1 y 1|2 años, alta mestización, mochos.
200 novillitos de año, gran estado, especial desarrollo.
150 vacas especiales en clase y gordura, para frigorífico y matadero.
100 vacas buena clase, carne gorda y gordas.
380 vacas con cría, alta mestización, incluso 180 terneros grandes y gordas.
250 vacas secas, buena clase, especiales para cría.
200 vacas, muy buena clase y estado, servidas.
170 vaquillonas de y 2 1|2 años, gran clase y estado, servidas.
130 vaquillonas de 1 1|2 años, muy buena clase y estado.
50 bueyes, especiales en gordura.
40 caballos de pecho y silla.
250 ovejas Lincoln, de 2 y 4 dientes, especiales para cría.

Trenes—Onco-América — Los interesados que concurran de la capital, tienen que tomar el tren que sale de la estación Once el martes 27 a las 7.5 p. m., ese tren pasa por Mercedes a las 9.12 p. m., Chivilcoy Sur 10.28 p. m., Alberdi 11.12 p. m., Bragado 11.40 p. m., Olascoaga 12.9 a. m., Martínez de Hoz 2.18 a. m., Timote 3.40 y llega a América el miércoles 28 a las 5.26 a. m., donde quedarán los coches-dormitorios, pudiendo regresar el mismo día por nocturno que sale de América a las 10.5 p. m. y llega a Onco el jueves a las 8.35 a. m.

Lincoln-Roberts-Timote-América.— Tienen tren la víspera que sale de Lincoln a las 2.50 p.m., ese tren pasa por Roberts a las 3.56 p. m., por Timote a las 4.35 p. m. y llega a América a las 6.16 p. m. donde los concurrentes pueden pernoctar.

**Comisión, 2 por ciento a cada parte en vacunos y lanares y 3 por ciento ídem en reproductores y yeguarizos.** Más datos en nuestros escritorios en estación América, partido de Rivadavia, a cargo de nuestro representante don Cosme Etchelecú, en nuestras sucursales Pehuajó, Trenque Lauquen y Salazar, o en Buenos Aires, Suipacha 137. — Rodolfo Guillón y Cía.
2|908 v m 27

### 3500 novillos y vacas en R. Salazar

18 liquidación de haciendas por cuenta y orden de los establecimientos El Cautivo, El Médano, La Sirena, La Nora, Las Victorias, Las Mestizas, María Ana y La Matilde, que realizaremos para comodidad de los concurrentes en nuestro local Atahualpa sobre las estaciones Salazar, compañía general; Mouras, del F. C. Rosario a P. B., y a 4 leguas de Duhau del F. C. O.; corriendo el día del remate un tren especial que por vía F. C. Rosario a P. B. combinará en estación Pasco con el F. C. O. y que llegará hasta el mismo local de ventas.

El **domingo 1.o de abril**, a la 1 p. m. con las haciendas a la vista debidamente clasificadas en lotes, seleccionadas por pelos y edades y de acuerdo al detalle siguiente:

400 novillitos de 2 1|2 años, muy buena clase, carne gorda y gordos.
280 novillos de 2 y 2 1|2 años, alta mestización, gordos.
500 novillos de 2 años, gran clase, marca líquida.
350 novillitos de 1 1|2 a 2 años, especiales en clase, gordos, marca líquida.
140 novillos de 1 1|2 años, buena clase y estado.
300 vacas secas especiales en clase, gordas, marca líquida.
400 vacas Hereford especiales en clase y gordura, marca líquida.
300 vacas buena clase con 300 terneros grandes y gordos.
400 vaquillonas al cumplir dos años, gran clase, marca líquida.
130 vaquillonas de 1 1|2 años, especiales en clase, marca líquida.

Próximamente horario de trenes.

Comisión, 2 por ciento a cada parte. Más datos a nuestras sucursales o en Buenos Aires, Suipacha 137. — Rodolfo Guillon y Cía.
2|909 v. Marzo 31


**Goñi e hijos Ignacio—**
118 novillos m. especiales Castelli [illegible] 98; 10 id. id. 91; 7 vacas id. 100; 4 id. id. Pila 100; 16 id. m. gordas id. 125.

**Garat Bernardo—**
10 novillos especiales Belgrano pesos 160; 10 vaquillonas gordas id. 100.

**González y Bascarán—**
42 novillos g. y c. gorda 25 de Mayo pesos 132.

**Jolly Eduardo—**
3 vacas c. gorda Entre Ríos pesos 88; 10 novillos id. id. 110; 5 vacas id. id. 83; 54 novillos gordos id. 139.

**Lanusse Pedro y Antonio—**
6 novillos flacos Azul pesos 67; 13 novillitos b. carne id. 70; 10 id. c. gorda id. 81; 19 terneros regulares id 32; 4 vaquillonas b. carne id. 65.50; 6 terneros buenos id. 50; 9 novillos m. gordos id. 153; 8 vacas c. gorda Ayacucho 86; 11 id. g. y c. gorda id. 108; 24 terneros buenos id. 45; 19 id. regulares id. 29; 6 id. id. Dolores 38.50; 7 id. id. 40; 3 novillos c. gorda Córdoba 112; 16 id. b. carne id. 94; 18 vaquillonas c. gorda id. 83; 87 novillos m. gordos id. 152; 106 id. id. 150; 6 id. g. y c. gorda Olavarría 132; 16 vacas m. gordas id. 127; 20 terneros especiales La Plata 68.50; 20 id. b. carne id. 59.50; 18 novillitos id. C. Suárez 92; 10 id. g. y c. gorda id. 76.50; 3 novillos flacos Las Flores 110; 17 terneros mamones id. 19.50; 20 id. id. 25.

**Luro Hermanos—**
10 terneros mamones Chascomús pesos 29; 15 novillitos flacos id. 35; 2 vacas id. id. 30; 2 vaquillonas id. id. 25.50; 5 id. id. 41.50; 3 terneros regulares id. 42.50; 10 novillitos b. carne id. 53; 8 id. id. 73; 5 toros c. gorda id. 100.

**Lalor Juan—**
7 novillitos c. gorda S. Nicolás pesos 76; 7 id. b. carne id. 61; 3 novillos c. gorda id. 115.50; 12 id. id. 123; 2 id. g. y c. gorda Belgrano 132; 14 vaquillonas flacas id. 179; 11 id. b. carne id. 56; 10 terneros regulares id. 43.50; 5 id. buenos id. 48.50; 1 id. regulares id. 33; 9 id. id. 32; 13 id. mamones Balcarce 7; 19 id. id. 11.50; 9 id. id. 18; 13 id. id. 10.50; 4 id. m. gordos Azul 64; 6 id. gordos id. 57.50; 6 id. regulares id. 33; 4 vaquillonas c. gorda id. 85,50; 10 novillitos id. Saladillo 75; 3 id. flacos id. 51.50; 8 terneros mamones id. 28.50; 3 vaquillonas c. gorda Saladillo 80; 11 terneros regulares id. 37; 5 vaquillonas flacas Monte 49; 8 id. b. carne id. 69; 5 terneros mamones id. 10; 6 vacas b. carne id. 74; 11 terneros mamones id. 1.50; 2 id. regulares id. 38.50; 16 novillitos flacos P. Central 44,50; 9 id. b. carne id. 57; 2 terneros regulares id. 33.50; 4 vacas m. gordas Maipú 120.50; 2 id. c. gorda id. 96; 3 id. gordas id. 118; 15 id. c. gorda id. 129.

**La Ganadera (S. A.)—**
18 vaquillonas b. carne Caseros pesos 74; 13 novillos g. y c. gorda id. 130; 15 id. c. gorda id. 108, 42 vaquillonas id. id. 88.

**Lynch y Cía. Leandro—**
92 novillos c. gorda Las Flores pesos 105, 2 id. g. y c. gorda T. Lauquen 130; 8 vacas m. especiales id. 150.

**Méndez y Cía. J. M.—**
5 novillos c. gorda Pehuajó pesos 110; 4 id. b. carne id. 95; 8 id. flacos id. 80; 4 id. id. 50.

**Maraspin y Cía. Andrés—**
16 novillos especiales Olavarría pesos 186; 6 novillitos m. especiales id. 125.

**Mihura Hermanos—**
7 novillos c. gorda Alberti pesos 110; 2 terneros m. especiales Calderón 70; 20 id. regulares id. 40; 23 id. id. 40, 15 id. id. 33.

**Olan y Cía. Francisco—**
25 novilos gordos, Tandil, $ 145.

**Paz Adolfo F.—**
45 novillitos especiales, Olavarría, $ 125; 3 vacas gordas, Olavarría, $ 110; 2 vacas c. gorda, Olavarría, $ 90

**Puiggros y Cía.—**
12 novillitos b. carne, Morea, $ 72; 8 vaquillonas b. carne, Morea, $ 57.

**Patrón Costas y Peró—**
50 novillitos m. gordos, Caseros, $ 109.

**Peña y Cía., Julio L.—**
15 novillos c. gorda, Entre Ríos, $ 115; 48 vacas gordas, Santa Fe, $ 115; 30 vacas c. gorda, Santa Fe, $ 93; 9 terneros mamones, Santa Fe. $ 20.

**Rodríguez Galino—**
20 novilos especiales, Trenque Lauquen, $ 167; 8 novillitos c. gorda, Magdalena, $ 80.

**Rubín, Cesario, Zubiaurre y Cía.—**
23 novillos especiales, Ayacucho, $ 162.

**Solís, Niveyro Hermanos y Cía.—**
299 novillos criollos Corrientes, $ 100.

**Suc. Beltrán Sansot—**
80 novillos m. gordos, C. Suárez, $ 152; 3 vacas m. gordas, C. Suárez, $ 125.

**Salaberry y Berceteche—**
8 novillos especiales, Castelli, $ 160; 17 novillos c. gorda, Castelli, $ 118; 16 terneros regulares, Maipú, $ 22; 15 terneros regulares, Maipú, $ 37; 17 terneros gordos, Maipú, $ 55.50; 4 terneros mamones, Maipú, $ 7; 18 terneros regulares, Maipú, $ 33; 16 novillitos m. gordos, Rauch, $ 111; 18 novillitos g. y c. gorda, Rauch, $ 91.50; 7 terneros mamones, La Madrid, $ 14; 9 terneros mamones, La Madrid, $ 28; 2 terneros excepcionales, La Madrid, $ 91; 15 terneros regulares, La Madrid, $ 45; 10 terneros regulares, La Madrid, $ 34; 10 terneros buenos, La Madrid, $ 54; 18 terneros buenos, La Madrid, $ 50; 12 vacas m. gordas, Tapalqué, $ 130.50; 12 vacas m. gordas, Tapalqué, $ 120; 5 terneros regulares, Azul, $ 30; 15 terneros buenos, Azul, $ 47; 15 terneros m. gordos, Azul, $ 62; 6 terneros m. gordos, Azul, $ 47; 11 terneros regulares, Azul, $ 32; 5 novillitos b. carne, Azul, $ 61; 10 novillitos flacos, Aul, $ 49.50; 18 vaquillonas b. carne, Azul, $ 59; 7 novillitos b. carne, Rodríguez, $ 59; 21 novillitos gordos, Rodríguez, $ 100; 2 novillos b. carne, Olavarría, $ 96.50; 18 novillos m. gordos, Olavarría, $ 143.50; 30 novillos especiales, Olavarría, $ 173.50; 10 vacas g. y c. gorda, Rivadavia, $ 102; 12 vacas gordas, Rivadavia, $ 118; 4 novillos m. gordos, Rivadavia, $ 150; 22 novilos g. y c. gorda, Rivadavia, $ 136; 17 novillos c. gorda, Rivadavia, $ 124; 8 terneros regulares, Azul, $ 25.50; 7 terneros regulares, Azul, $ 29.50; 6 terneros buenos, Azul, $ 47; 5 terneros buenos, Azul, $ 50.50; 6 terneros buenos, Azul, $ 46.50; 2 novillos c. gorda, Pampa Central, $ 127.50; 5 vacas m. gordas, Pampa Central, $ 121; 2 vacas gordas, Pampa Central, $ 115; 7 vacas g. y c. gorda, Pampa Central, $ 108.50; 10 vacas c. gorda, Pampa Central, $ 84; 25 vacas g. y c. gorda, Necochea, $ 110; 20 novillitos g. y c. gorda, Córdoba, $ 97; 12 novillitos g. y c. gorda, Córdoba, $ 90; 20 terneros buenos, Pehuajó, $ 53; 7 vacas especiales, Pehuajó, $ 135; 4 novillitos b. carne, Pehuajó, $ 67.50; 6 vacas m. gordas, Pehuajó, $ 123; 4 vacas m. gordas, Pehuajó, $ 126; 2 novillos m. especiales, $ 180; 3 novillos m. gordos, Pehuajó, $ 155; 11 terneros buenos, Pehuajó, $ 50; 5 terneros mamones, Las Flores, $ 17; 12 terneros regulares, Las Flores, $ 37; 12 terneros regulares, Las Flores, $ 33; 2 vaquillonas b. carne, Brandzen, $ 60; 2 vacas g. y c. gorda, Brandzen, $ 108.50; 7 novillos c. gorda, Brandzen, $ 108.50; 12 novillos especiales, Brandzen, $ 163; 23 novillos especiales, $ 171.50; 26 novillos especiales, La Madrid, $ 159; 47 novillos m. especiales, La Madrid, $ 186; 2 vacas especiales, Belgrano, $ 135; 6 vacas especiales, Belgrano, $ 138; 11 terneros buenos, Belgrano, $ 46.50; 8 vacas b. carne, C. Suárez, $ 77; 4 vacas c. gorda, C. Suárez, $ 87.

**Urtasun e hijo, Martín—**
15 terneros buenos, Rauch, $ 50; 18 terneros regulares, Rauch, $ 42; 22 terneros regulares, Rauch, $ 36.

**Velaz y Cía., Angel—**
40 vacas m. gordas, Córdoba, $ 124.

#### Venta de cerdos

**Accame, Belini y Cía.—**
20 cerdos buenos, Bragado, $ 0.51 kilo.

**De Lellis y Fages Hermanos—**
20 cerdos excepcionales, Tandil, $ 0.62 kilo; 19 cerdos m. especiales, Tandil, $ 0.59 kilo; 206 cerdos especiales, Córdoba, $ 0.55 kilo; 52 cerdos especiales, Trigales, $ 0.53 kilo; 40 cerdos especiales, San Vicente, $ 0.55 kilo.

**Turco y Raffo—**
20 cerdos m. especiales, Saladillo, $ 0.59 kilo.

**Chapar y Cía.—**
20 cerdos buenos, Saladillo, $ 0.50 kilo.

**Ripoll Juan S.—**
38 cerdos excepcionales, Saladillo, $ 0.[illegible] kilo; 135 cerdos buenos, Güaminí, $ 0.50 kilo; 20 cerdos m. especiales, Lobos, $ 0.60 kilo.

**Goñi e hijos Ignacio—**
17 cerdos buenos, Hinojo, $ 0.46 kilo; 6 lechones m. especiales, Hinojo, $ 5.50 cada uno.

**Rubín, Cesario, Zubiaurre y Cía.—**
20 cerdos buenos, Mar Chiquita, $ 0.50 kilo.

**Arzeno y Hermanos, Forunato B.—**
20 cerdos m. especiales, Junín, $ 0.59 kilo.

**Velaz y Cía., Angel—**
19 cerdos regulares, Mar Chiquita, $ 0.45 kilo.

**Lanusso Pedro y Antonio—**
20 cerdos regulares. C. Casares, $ 0.44 kilo; 50 cerdos especiales, Santa Fe, $ 0.56 kilo; 20 cerdos flacos, San Luis, $ 0.39 kilo.

**Lalor Juan—**
30 cerdos buenos, Chascomús, $ 0,50 kilo; 40 cerlos regulares, Bolívar, $ 0.45 kilo; 40 cerdos especiales, Bolívar, $ 0.56 kilo.

### MERCADO DE LANARES

**(Tablada)**

Con las ventas efectuadas hoy en este mercado, terminaron las operaciones de lanares on la presente semana.

Durante todos los días se ha notado en el mercado, poco interés de parte de los compradores, como también entradas abundantes, habiendo influído ésto para que los precios obtenidos fuesen por lo general bajos.

La entrada del día fué de 7932 animales, habiéndose vendido durante la mañana 10.602 cabezas, repartidas en esta forma: **T. A. S. American 998; Swift de la Plata 877; Las Palmas 1367 Armour 1632; Argentino Central 542; La Blanca 1196 y 3990 para los matarifes locales.**

Los precios extremos fueron los siguientes:

Capones para frigorífico, de pesos 10.30 a 16; íd. para matadero, de 16.80 a 21; ovejas para matadero, de 9 a 19.50; borregos para matadero, de 6.30 a 8.80; íd. para frigorífico, de 9.30 a 10.90; íd. con lana íd., a 11.70.

#### Entradas

Consignatarios: Ardohain M.; remitentes: Badiala; procedencias: Pasman animales: 179; Benítez y Murré; Ballengue; San Cristóbal 150; Bunge y Born; Salhape; Irene 90; Bargo, Lascurain y Etchegaray; Méndez; Saladillo 176; íd. Ochoa; íd. 352; íd. Lizaso; S. Ignacio 698; íd. Pioli; Cacharí 418; íd. Aldosoro; Pourtalé 90; íd. Erro; íd. 100; íd. Lizaso; San Bernardo 204; íd. Sforza; De la Canal 100; íd. Alegre; Colman 266; Crespo y Rodríguez; Dávila; Saladillo 251; Crotto Hermanos; Crotto, Emma 199; Chapar y Cía.; Carrail íd. 144; Devoto y Cía.; Slorden; Matanza 130; íd. íd. íd. 394; íd. Andrade; Rauch 425; Delfino Hnos.; Bidone; Maipú 321; Errea e hijo Antonio; Pascual; San Román 111; Girald y Amadeo Lastra; Galli; Mapis 300; Goñi e hijos Ignacio Pegassano; Colman 599; Lanusse Pedro y Antonio; Cabrera; Rauch 130; íd. Gutiérrez; Rosas 180; íd. Gómez, Mayol 90; íd. Longe Hnos.; Longe 271; íd. Gangoiti; Espigas 532; íd. Guastain; Freire 236; íd. Arbucet; Andort 164; Lalor Juan; Waln; Salvador María 45; Peña y Cía. Julio L.; Pasman; Tandil 202; íd. Peña; Bosch 82; Paz Adolfo F.; Etcheverría; Mapis 95 Patrón Costas y Peró; Gurruchaga; Coronel Suárez 480; Serantes, Caimi y Cía.; Picardo; Parravicini 93; Sucesión B. Samsot; Etchepare; Pourtalé 129; Salaberry y Berceteche; B. Tomas; Iribelarrea 60; íd. Etcheverría; San Ignacio 100; Unzué, Alzaga y Cía. Nasón; Olavarría 200; Velaz y Cía. Angel; Burmester; Guerrero 250. Total: 7.932 animales.

#### Ventas de hoy

**Ardohain M.—**
32 capones matadero Pasman, pesos 17.80; 62 id. Frigorífico id. 16; 28 ovejas matadero id. 15.50; 58 id. id. Pasman 14.50.

**Beazley M. y R.—**
95 capones Frigorífico C. Vidal pesos 14.40.

**Bunge E. A. y Born J.—**
20 capones matadero Irene pesos 19; 70 capones id. íd. 16.80.

**Crespo y Rodríguez—**
215 borregos Frigorífico Saladillo pesos 9.50; 35 id. matadero id. 8.20.

**Chapar y Cía.—**
40 capones matadero Emma pesos 21; 84 id. íd. 21; 14 íd. íd. 19; 173 borregos Frigorífico 30 Agosto 9.30; 299 capones id. Juárez 13.20.

**Devoto y Cía. Tomás—**
392 capones Frigorífico Matanza, pesos 11.70; 130 íd. íd. 14.

**Goñi e hijos Ignacio—**
494 capones Frigorífico Colman, pesos 8.30; 16 ovejas invernada id. 8.

**Girald y Amadeo Lastra—**
144 capones Frigorífico Mapis pesos 13.80; 148 boregos matadero id. 8.80.

**Lalor Juan—**
45 ovejas matadero Salvador María pesos 14.70.

**Serantes Caimi y Cía.—**
20 capones matadero Parravicini pesos 18.20; 73 id. Frigorífico íd. 15.80.

**Unzué Alzaga y Cía.—**
200 capones Frigorífico Olavarría, pesos 15.80.

**Salaberry y Berceteche—**
14 capones matadero Uribelarrea, pesos 17.30; 15 borregos Frigorífico id. 9.50; 11 ovejas matadero id. 18; 20 ovejas íd. íd. 16.50; 76 capones Frigorífico S. Ignacio 15.80; 21 ovejas matadero id. 15.

**Arancet y Cía. Pedro—**
190 borregos matadero Lonquimay, pesos 8.50; 50 íd. íd. 9.

**De los Santos y Cía. José C.—**
28 capones Frigorífico C. Vidal pesos 15.60; 10 ovejas matadero id. 17.70; 51 ovejas id. íd. 14.90.

**Patrón Costas y Peró—**
478 capones Frigorífico C. Suárez, pesos 10.80.

**Sucesión de Beltrán Sansot—**
199 capones Frigorífico Fourtalé, pesos 15.50; 11 id. id. Catriló 13.50; 407 borregos id. id. 11.70; 647 id. id. 10.50.

**Crotto Hermanos—**
40 ovejas matadero Emma pesos 16.50; 158 íd. íd. 15.10.

**Velaz y Cía. Angel—**
339 capones Frigorífico Armas pesos 15.80; 30 capones id. íd. 16; 104 id. íd. 14.70; 245 id. id. Guerrero 10.30.

**Sucesión de M. Iraizoz—**
20 capones Frigorífico Cacharí pesos 11.50; 40 borregos matadero id. 8.60 80 borregos id. id. 7.80.

**Paz Adolfo F.—**
180 capones Frigorífico Vidal pesos 15; 52 ovejas matadero id. 14.80; 40 borregos id. id. 8.80; 14 capones Frigorífico id. 12.50; 10 id. matadero Mapis 19; 42 id. Frigorífico id. 15.60 33 ovejas matadero id. 16.60.

**Lanusse Pedro y Antonio—**
33 ovejas matadero Andant pesos 29.50; 30 capones id. id. 18.50; 52 ovejas id. Freyre 18.50; 104 id. id. 14.80; 73 borregos Frigorífico id. 10; 17 capones id. íd. 12.50; 219 id. id. Longe 14.70; 51 ovejas matadero id. 14.80; 20 capones Frigorífico Parde 13.80; 106 borregos id. Espigas 14.70 18 ovejas matadero id. 14; 80 borregos Frigorífico id. 10; 32 borregos matadero Espigas 8.20; 89 ovejas id. S. Mayol 14; 77 íd. íd. Azul 15; 125 capones íd. Rosos 19; 27 id. Frigorífico id. 17; 28 ovejas matadero id. 16 129 borregos matadero Rauch 7.90; 33 capones Frigorífico Azul 15.

**Peña Julio L. y Cía.—**
82 capones matadero Bosch pesos 18.40; 30 ovejas id. Tandil 18; 50 ovejas id. id. 14.50; 119 capones Frigorífico id. 14.50; 55 ovejas matadero Matanza 15.60.

**Benítez y Murré—**
43 borregos Frigorífico S. Cristóbal pesos 10.20; 18 capones invernada íd. 10; 18 ovejas id. id. 9; 70 borregos matadero id. 7.70.


**TECNICA & COMERCIAL s. a.**
CALLE CHILE 760/78
Unión Telefónica 5420 (Avenida)
BUENOS AIRES

Unicos introductores de las MÁQUINAS y MOTORES
**SULZER**
WINTERTHUR (Suiza)
y de los ACEITES de la
**VACUUM-OIL-CO**
ROCHESTER U.S.A.

Especialidades
Usinas eléctricas
Frigoríficos
Molinos
Cervecerías
Calefacciones
Ingenios de azúcar, etc.

Términos de entrega en muy breve plazo

Pidan informes por cualquier instalación técnica


### AVISOS ECONOMICOS

**A 0.20 centavos por publicación hasta 20 palabras.**

**SERVICIO DOMESTICO OFRECIDO**

TAPICERO FRANCES RECOMENDADO, ofrécese para casas de familias. Hace toda clase de trabajos, especialidad en cortinados, muebles, fundas y tapizar paredes. Precios módicos, Canning 488. U. T. 2013, Mitre.

TAPICERO MUY BIEN RECOMENDADO, se ofrece para casas de familias. Precios reducidos, Cangallo 1230, departamento 5.

**VARIOS**

TENEDOR DE LIBROS CON 15 años de práctica en contabilidad, balances, archivos, etc., aceptaría puesto para capital o interior, también como auxiliar u otro análogo; persona de toda confianza, pocas pretensiones; con certificado de competencia, cartas R. A. González, B. Mitre 1294.

**ALQUILERES**

CASA DE NEGOCIO A DOS PASOS del Mercado, alquílase sumamente barata. Velazco 518 al 23.


**Cía. Argentina de Navegación**
(Nicolás Mihanovich) Limitada

Casa matriz 8 Crosby Square, London E. C.

FLOTA 350 BUQUES

**Línea Buenos Aires-Montevideo.** — Salidas de la dársena Sur todas las noches, a las 10 p. m. con los nuevos y espléndidos vapores a turbina "Ciudad de Buenos Aires" y "Ciudad de Montevideo".

**Línea de Salto y escalas.** — Salidas los martes a las 3 p. m., jueves y domingos a las 11 a. m.

**Línea Paraná-Alto Paraná (hasta Posadas), Paraguay-Alto Paraguay (hasta Corumbá).** — Salidas todos los jueves y domingos a las 10 a. m.

**Línea Colonia-Carmelo y escalas.** — Salidas los miércoles y domingos a las 8 a. m.

**Línea directa a Gualeguaychú.** — Salidas los miércoles y sábados a las 5 p. m.

Para informes y pasajes dirigirse a la administración:

CALLE 25 DE MAYO esq. CANGALLO
Buenos Aires


# DEPORTES

## Football-Yachting-Automovilismo-Motociclismo-Ciclismo Lawn Tennis-Colombófila

## FOOTBALL

### ASOCIACIÓN ARGENTINA DE FOOTBALL

PARTIDOS AMISTOSOS PARA MAÑANA

**Primera división—**

Sportiva Barracas v. Boca Juniors, se jugará en Barracas, calles Iriarte y Santa Elena, a las 3.15.

—Huracán v. Independiente, en Avenida La Plata y Chiclana a las 3.

—San Lorenzo de Almagro v. F. Oeste, en Caballito, a las 3..5.

—Estudiantil Porteño v. Atlanta, en Gaona y Campichuelo, a las 3.15.

—San Isidro v. Gimnasia y Esgrima, en San Isidro, a la llegada del tren que sale de Retiro a la 1.

—Argentino de Quilmes v. Columbian, en Quilmes, a la llegada del tren que sale de Constitución a las 3.

—Racing. v. River Plate, en Avellaneda, a las 3.15.

—Estudiantes v. Bánfield, en Palermo, a las 3.

## YACHTING

### YACHT CLUB RIO DE LA PLATA

Por resolución de la comisión directiva han sido suspendidas las regatas que debían realizarse mañana y prorrógase hasta el 15 del próximo mes. Se ha resuelto que en esta prueba sean tripuladas las embarcaciones por cualquier persona.

### CLUB NAUTICO BUCHARDO

Para disputar la copa Magazine, que será corrida mañana, han sido inscriptas las siguientes embarcaciones:

Hermes, del club náutico Belgrano, timoneado por D. René Roussel; Scasso, por D. Pedro Battistella, Buchardo, por D. Jorge Fillian; Chaná, por D. José Raimundi; Aluminé, por el doctor A. N. Candioti. Estos cuatro yates pertenecen a la matrícula del club náutico Buchardo.

Actuará de oficial de regata don Antonio Bustos, secundado por don José Roa.

### CLUB NAUTICO BELGRANO

La copa Comodoro Piaggi será disputada mañana por handicap, entre yates inscriptos en la misma, iniciándose a la 1. Obtendrá la copa en propiedad el que la gane dos veces consecutivas o tres alternadas.

Se han inscripto para esta prueba los siguientes yates: Chiquilla, timoneado por don Luis A. Guerra, y Chubut, por don Juan F. Vercellana.

Actuará de oficial de día don Juan B. Piaggi.

## AUTOMOVILISMO

### AUTOMOVIL CLUB ARGENTINO

**El comisario de patentes de invención y marcas de fábrica, ha concedido al Automóvil Club Argentino el uso exclusivo de la insignia social, representada por una rueda de automóvil, en cuya parte superior sobresale un sol, llevando en el aro el nombre del club, y registrándola bajo el número 47.256.**

Dentro de breves días la comisión directiva habrá terminado los trámites para retirar todas las insignias que hay en circulación y que no pertenezcan a socios del club. En caso de no obtener resultados en esas gestiones oficiosas, se seguirán los trámites legales.

—Para disputar la copa Jacobo Kade, se ha resuelto organizar una carrera de automóviles de fuerza libre entre Buenos Aires y Pergamino y regreso, por vía Mercedes, Chacabuco y Rojas, a la ida, y por San Nicolás, San Pedro, San Antonio y Luján, a la vuelta. Como fecha, se ha fijado la de los días 7 y 8 del próximo abril, fin de semana santa. Se disputarán también algunos premios de etapas y la copa Alberto Roth, para el socio mejor clasificado. Cualquier informe se dará en el local del club, cualquier día, de 5 a 7 p. m.

## MOTOCICLISMO

### CLUB AUTOMOVILISTA NACIONAL

Según se ha resuelto, mañana ha de tener efecto la excursión organizada por la comisión directiva de este club, de acuerdo con las bases del Premio Estímulo. Los socios se reunirán en la plaza del Congreso, frente al local de la institución, a las 8 de la mañana, a fin de partir algo más tarde en dirección a San Martín, de donde continuarán por el asfaltado hasta Florida, V. López, Tigre y regreso a Vicente López, recreo "La Perla", donde a las 12 el socio Domingo Vaini ofrecerá un almuerzo campestre a los nimbros del C. M. N. y sus familias. Amenizará la reunión una banda de música y actuarán de capitanes de ruta los socios Pedro Bevilacqua y Amadeo Canale, desempeñando el cargo de pilotos zagueros los señores Enrique Villa y Miguel de la Cueva.

Tome y Traiga. — Este centro so-

## CICLISMO

### FEDERACION CICLISTA ARGENTINA

Sobre el recorrido Núñez, Vicente López, Florida, San Martín, San Fernando y Núñez, realizará mañana esta institución la prueba ciclista que ha anunciado, dividida en tres categorías y en la que se encuentran inscriptos los competidores siguientes:

Primera categoría. — José Guzzo, Eugenio Delaye, Carmelo Savarese, Rafael Dighero, Segundo Lozano, Antonio Solano y Alberto Gaulino.

Segunda categoría. — Luis Stocco, Juan Cassero, Juan Rottondi y Anastasio de Miguel.

Tercera categoría. — Alejandro Bousquet, José Negro, Pedro Roullet, Manuel González, Francisco Battaini, Luis Roullet y Mariano de la Peña.

La señal de partida será dada a las 7 de la mañana, estando prohibido el empleo de cualquier clase de entrenadores.

La comisión de carreras está compuesta:

Jueces de salida y llegada: Luis Cavari, Fulgencio Parga y Luis Ronchetti; Cronografista, Antonio Farina y Serafín Esteguy; controles, en San Martín: Juan F. Riganti; Vicente López: Carlos Lawergue; San Fernando: Bernardo Bergonzio: controles volantes en motocicleta: Juan Antonioli, Francisco Malvassi, Arnoldo Bernasconi y Fermín Blanco.

Terminada la carrera se efectuará en el recreo "Parlemo Chico", de Olivos, una fiesta campestre en donde se realizará un programa de pruebas deportivas y de diversiones. La entrada para esta fiesta ha sido fijada en pesos 2.50, debiendo los interesados retirar la tarjeta correspondiente.

## LAWN TENNIS

### CLUB ATLETICO BELGRANO

Los horarios de los partidos a jugarse mañana en la cancha de este club son los siguientes:

A las 9 a. m. Cancha número 1, C. Morea-L. Poynton; cancha núm. 2, S. S. Mackinnon-P. Galishaw; cancha núm. 3. C. Alvarado-L. Hortal; cancha núm. 4, B. Bulman y Burrill-S. Allchin y Batchelor; cancha número 5, E. Griffin-L. Quesada; cancha núm. 6. J. A. Besier-L. Ducheneau.

A las 10 a. m. Cancha núm. 1, C. Morea y Ferguson-R. Daly y Macgregor; cancha núm. 3. H. Andrews-E. M. Pixton: cancha núm. 4, señoritas E. Stockdale y Palmer-señoritas J. Wood y Hansard; cancha núm. 5. G. D. Ferguson y Happler-Ferrández Bros; cancha núm. 6, J. H. Ravies Forrester-J. C. Darch y Prest.

A las 10.30 a. m. Cancha núm. 2. R. Talbot y Mackinnon-H. Dorning y R. G. Marr.

A las 11 a. m. Cancha núm. 3, F. H. Maitland y L. Holloway; cancha núm. 4, W. S. Mac Hardy y García-M. Gandegabe y Roberts; cancha número 5, A. L. Rodríguez-F. T. Sumay; cancha núm. 6. C. G. Ballard y P. René.

A la 1.45 p. m. Cancha núm. 1 L. H. Knight-Morea; cancha núm. 2, C. Chase y Smyth-A. Le Bas y Pixton; cancha núm. 3, H. Vignoles y Palmer-M. Murphy y A. Other; cancha núm. 4, R. Leslie y Dodds-Hortal Bros; cancha núm. 5, señoritas Hutton y E. Stockdale-señoritas Wood y Braford; cancha núm. 6, W. King-R. G. Bonorino.

A las 2.45 p. m. Cancha núm. 2 L. Jenkins y de Meyrer-A. Forrester y Galishaw; cancha núm. 3. A. Moons y Poynton-L. de Urquiza y Castro Videla; cancha núm. 5. señoritas E. Scott y G. Bush-señoritas Udny y W. S. Ely; cancha núm 6 señoritas Fleury y Perkins-señoritas E. G. Goodliffe y Booth.

A las 3.15 p. m. Cancha núm. 1 C. Morea y G. D. Ferguson-J. Gibson y Candepont: cancha núm. 4. L. Knight y Cerboni-R. Daly y Macgregor.

A las 3.45 p. m. Cancha núm. 2. señoritas Hutton y E. Griffin-señora y señor Dorning; cancha núm. 3. señoritas Bulman y B. Bulman-señoritas Scott y Maitland; cancha núm. 6, A. García-J. D. H. Brooks

## COLOMBOFILA

### SOCIEDAD LA PALOMA MENSAJERA

Mañana se realizará el concurso de pichones, primera serie, organizado por esta sociedad colombófila, debiendo largarse los pichones desde la estación Agote a esta capital, distante 86 kilómetros, disputándose el premio Palomar Carlos Pellegrini.

Hoy, de 6 a 7 p. m. se recibirán los pichones inscriptos en el local Sarmiento 3889.

### SOCIEDAD LA INTREPIDA MENSAJERA

El cuarto concurso para palomas adultas, primera serie del año, por el premio Palomar River Plate, será disputado mañana, desde la estación A. Carbine a esta capital, distante 107 kilómetros.

En el local Arenales 412 se recibirán hoy, de 6 a7 p. m. las palomas que hayan sido inscriptas, para su debido control y encanastamiento.

### SOCIEDAD LA ARGENTINA

Desde la estación Rawson a esta capital, distante 172 kilómetros, serán largadas mañana las palomas que intervengan en este concurso organizado por esta sociedad colombófila.

Las palomas serán colocadas en sus canastas hoy, de 4 a 7 p. m., para lo cual deberán ser presentadas a esa hora en el local P. Coronel Cabrera 4934.

### SOCIEDAD NICOLAS AVELLANEDA

Mañana realizará esta sociedad colombófila el cuarto concurso de pichones por el premio donado por don Emilio Bonatti, desde San Pedro a esta capital, distante 174 kilómetros.

Hoy, de 6 a 7. se reciben las palomas inscriptas en el local Suárez 32 (Avellaneda).

### SOCIEDAD LA SUD AMERICA

El primer concurso de pichones del año se realizará mañana, desde Mercedes a esta capital 198 kilómetros).

De 6 a7 p. m. se reciben las palomas en el local Guayaquil 241.


PIDAN
**VIN BERGER**
QUINA SUPERIOR

# LA SECCIÓN DE LOS NIÑOS

## Vida y emocionantes aventuras del conejito "Copo de Nieve"

LA EPOCA, el diario amigo de los niños, va a referiros, en unos cuántos folletines, la vida de "Copo de Nieve", sin duda el más travieso e interesante de cuantos conejitos han existido, desde que Dios hizo el mundo.

Porque, amiguitos nuestros, todos vosotros habéis visto, sin duda, muchos conejitos; hasta habréis sido propietarios de alguno o algunos, pero muy poco podréis contarnos, seguramente, de su vida y milagros.

En cambio la historia de "Copo de Nieve" está llena de curiosas incidencias, que leeréis, os lo anticipamos, con creciente interés.

Comenzaremos por presentaros a la señora "Orejitas" y su numerosa prole. He aquí, una familia realmente simpática. Lo es por el número de sus miembros, el órden en ella reinante, y el amor que vincula a la madre ejemplar con sus tiernos hijuelos.

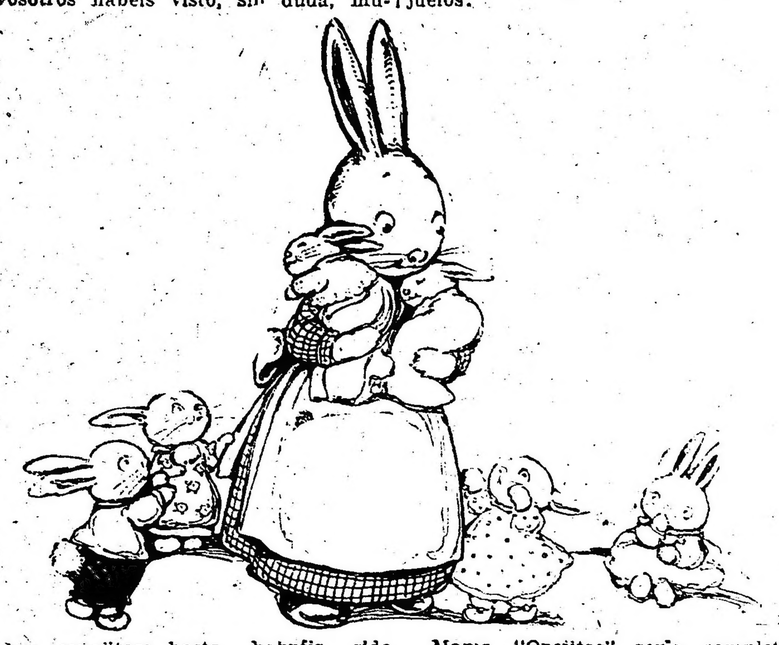

Mamá "Orejitas" sería completamente feliz, si "Copo de Nieve" fuese más juicioso. ¡Pero "Copo de Nieve" es, creedlo, la piel de Judas!

Mas, no adelantemos los acontecimientos. Seguid niños la historia de "Copo de Nieve" y os aseguramos que pasaréis muy buenos ratos.


CASA IRIBARNE

DE LOS HIJOS DE JUAN IRIBARNE

COCHERÍA

416 - CALLAO - 416

Carruajes — Automóviles — Servicio fúnebre

TELÉFONOS } Unión Telefónica 620, Libertad; " " 994 Libertad; Cooperativa Telefónica 51 Central

La casa no tiene sucursal

COCHERÍA TACUARÍ

Sucesores de

IRIBARNE y Cía.

Casa central: TACUARI 344

TELEFONOS: U. Telef. 446 y 1513 Libertad—Coop. 652 Central

NO CONFUNDIR


## AVISOS FUNEBRES

### DEFUNCIONES

✝ RAUL DE LA CUESTA (Q. E. P. D.) Falleció el 23 demarzo de 1917, confortado con los auxilios de la santa religión. — Su señora madre María T. de de la Cuesta, sus hermanos políticos, primos y demás deudos invitan a sus relaciones a acompañar los restos del extinto al cementerio del Oeste hoy sábado 24, a las 4.30 p. m. Se ruega no enviar coronas. El duelo se despedirá por tarjeta. Casa mortuoria, Vera 954. Nota: Carruajes en la casa Iribarne (de los hijos de Juan Iribarne), Callao 416.
2|954v24marzo

✝ EUGENIO RUBIO (Q. E. P. D.) Falleció el 23 de marzo de 1917, confortado con los auxilios de la santa religión. — Su esposa María Rueda de Rubio, su hija Vicenta Rubio de Rosende, su hijo político Rodolfo J. Rosende, sus hermanas Juan F. de Herce y Eusebia R. de Rueda (ausentes), hermanos políticos, sobrinos, primos y demás deudos invitan a sus relaciones a acompañar los restos del extinto al cementerio del Oeste hoy sábado 24, a las 3.30 p. m. Se ruega no enviar coronas. El duelo se despedirá por tarjeta. Casa mortuoria, Sáenz Peña 1761. Carruajes en la cochería Tacuarí (sucesores de Iribarne y Cía.), Tacuarí 344.
2|955v24marzo

✝ JOSEFA RUIZ. — (q. e. p. d.) — Falleció el 23 de marzo de 1917. — Las familias de Ruiz y Varela, invitan a sus relaciones a acompañar los restos mortales de la extinta al cementerio del Oeste, hoy sábado 24 del corriente, a las 3 y 30 p. m. — Se ruega no enviar coronas. — El duelo se despedirá por tarjeta. Unica invitación. Casa mortuoria, Salta 949. — Carruajes en la cochería Tacuarí (sucesores de Iribarne y Cía.), Tacuarí 344.
2|958 v. marzo 24.

✝ EMILIO A. VILLAR. — (q. e. p. d.) — Falleció el 24 de marzo de 1917. — Sus hermanos Carolina Villar de Pérez Millán y Cornelio Villar, su hermana política Albertina Ocampo de Villar, sobrinos y demás deudos invitan a conducir los restos mortales del extinto al cementerio del Norte, mañana domingo 25 del corriente. — Casa mortuoria, Cangallo 1082. — Llegando al cementerio a las 10 a. m. —. Se ruega no enviar coronas. — El duelo se despedirá por tarjeta. Unica invitación. Carruajes en la cochería Tacuarí, (sucesores de Iribarne y Cía.. Tacuarí 344.
2|959 v. M. 23.

### MISAS Y FUNERALES

✝ DOCTOR JUAN ANTONIO ARGERICH (Q. E. P. D.) Falleció el 23 de marzo de 1915. — Por el eterno descanso de su alma se dirán misas en el convento de San Juan, hoy sábado 24 de 8 a 10. v24

✝ JESUS ROUCO (Q. E. P. D.) Falleció el 24 de marzo de 1916.— Su esposa Carmen Q. de Rouco, sus hijos, hermanos y demás deudos invitan a sus relaciones al funeral que por el eterno descanso de su alma se celebrará en la iglesia de San Antonio a las 8.30 a. m. hoy sábado 24 de marzo.

✝ DEDAMIA ROM DE QUINTANA (Q. E. P. D.) Falleció el 25 de marzo de 1916, confortada con los auxilios de la santa religión y la bendición papal. — Por el eterno descanso de su alma se dirán misas de 6 a 11 en la iglesia de Nuestra Señora del Socorro hoy sábado 24 de marzo. La familia asistirá a la última misa.

## CONVOCATORIAS

**"LA ARGENTINA", SOCIEDAD ANONIMA** para la fabricación de papel. — Se convoca a los señores accionistas de "La Argentina", por disposición de su directorio a la asamblea general ordinaria que tendrá lugar el día 2 de abril próximo, a las 4 p. m., en el local de la sociedad, calle Bolivar número 393, a los fines prescriptos en el art. 22 de los estatutos o sea:

1.o Consideración de la memoria y balance general correspondientes al ejercicio de 1916, informe del síndico y distribución de utilidades.

2.o Elección de tres directores titulares por dos años; de tres suplentes por igual término y de un síndico y su suplente por el ejercicio de 1917.

3.o Designación de dos accionistas para aprobar y firmar el acta.

Se previene a los señores accionistas que los boletos de entrada se reclamarán previo depósito de las acciones, de acuerdo con el art. 27 de los estatutos o sea tres días antes del 2 de abril próximo, y además, que ésta es la segunda convocatoria, por lo que la asamblea tendrá lugar con los accionistas presentes, de acuerdo con lo establecido en el art. 351 del Código de Comercio y 24 de los Estatutos. También se previene que terminada la asamblea ordinaria se celebrará inmediatamente otra extraordinaria con los fines expresados en el aviso publicado al mismo tiempo que el presente.

Buenos Aires, 13 de marzo de 1917. — Pedro Moussampés, contador.
2|856 v. Marzo 29.

**"LA ARGENTINA", SOCIEDAD ANONIMA** para la fabricación de papel. — Se convoca a los señores accionistas de "La Argentina", por disposición de su directorio, a la asamblea general extraordinaria que tendrá lugar el día 2 de abril próximo en el local de la sociedad, calle Bolivar número 393, a las 4.30 p. m., inmediatamente después de terminada la ordinaria a que se refiere el aviso publicado en otro lugar, al mismo tiempo que el presente. El objeto de dicha asamblea lo constituye la consideración de las disposiciones siguientes, para ser incorporadas a los estatutos a saber:

ADICIONAL: Los ejercicios de "La Argentina" inclusive el de 1917, se clausurarán el 30 de junio de cada año.

TRANSITORIO: Mientras existen directores y suplentes nombrados fuera de la vigencia del artículo adicional precedente, ellos se considerarán cesantes en la asamblea ordinaria inmediata más próxima a la expiración del término por el que fueron nombrados. Esta disposición comprende al síndico y suplente.

Designación de dos accionistas para aprobar y firmar el acta.

Se previene a los señores accionistas que siendo ésta la segunda convocatoria, por no haber existido quórum legal para la anterior, ella tendrá lugar cualquiera que fuese el número de accionistas y acciones representadas, conforme a lo dispuesto en el artículo 24 de los estatutos. También se les previene que los boletos de entrada se reclamarán previo depósito de las acciones, de acuerdo con el art. 27 de los estatutos o sea tres días antes del 2 de abril próximo.

Buenos Aires, 13 de marzo de 1917. — Pedro Moussampés, contador.
2|857 v. marzo 29.

**CAJA INTERNACIONAL MUTUA DE PENsiones.** — Fundada el 1.o de julio de 1901. — Se convoca a los señores representantes a la asamblea general ordinaria que tendrá lugar el 9 de abril de 1917, a las 2 p. m., en el local de la Dirección General de la Sociedad, calle Pueyrredón 524 (1er. piso) para tratar la siguiente

ORDEN DEL DIA:

1.o Lectura del acta de la última asamblea.

2.o Lectura y aprobación de la memoria, balance del ejercicio vencido e informe del síndico.

3.o Inversión del Fondo de Acumulación.

4.o Dieta a los señores directores y síndico para el ejercicio de 1917.

5.o Elección de síndico y síndico suplente.

6.o Elección del Tribunal Arbitral.

7.o Designación de tres representantes para refrendar el acta de esta asamblea.

Buenos Aires, marzo de 1917. — Juan B. Giudice, presidente; Alfredo Boriasca, secretario.
2|897 v. Ab. 9.

**COMPASIA ANDINA DE ELECTRICIDAD.** — Sociedad Anónima. — Por disposición del Directorio y de acuerdo con el artículo 23 de los Estatutos Sociales, se convoca a los señores accionistas a la asamblea general ordinaria que tendrá lugar el día 14 de abril a. c. a las 11 a. m., en la Sede Social, calle Esmeralda N.o 188, para tratar la siguiente

ORDEN DEL DIA:

1.o Lectura y aprobación de la Memoria y Balance correspondientes al cuarto ejercicio terminado el 31 de diciembre de 1916.

2.o Distribución de utilidades.

3.o Elección de dos directores titulares por dos años.

4.o Elección de un director suplente por dos años.

5.o Elección del síndico y síndico suplente.

6.o Designación de dos accionistas para aprobar y firmar el acta de esta asamblea.

Se previene a los señores accionistas que, según el artículo 29 de los Estatutos Sociales, para obtener el boleto de entrada a la asamblea, es necesario depositar las acciones o los certificados que acrediten su propiedad, en la oficina de la compañía, calle Esmeralda número 188, hasta tres días antes de la fecha fijada para la asamblea.

Buenos Aires, marzo de 1917. — La Dirección.
2|949 v. Abril 8.

**COMPASIA ELECTRICA DEL SUD.** — Sociedad Anónima. — Por disposición del Directorio y de acuerdo con lo dispuesto por los Estatutos Sociales, se convoca a los señores accionistas a la asamblea general ordinaria, que tendrá lugar el día 14 del abril a. c. a las 11 1|2 a. m. en la Sede Social calle Esmeralda N.o 188, para tratar la siguiente

ORDEN DEL DIA:

1.o Lectura y aprobación de la Memoria y Balance correspondientes al cuarto ejercicio terminado el 31 de diciembre de 1916, con informe del síndico.

2.o Distribución de utilidades.

3.o Elección de dos directores titulares por dos años.

4.o Elección de un director suplente por dos años.

5.o Elección del síndico y síndico suplente.

6.o Designación de dos accionistas para aprobar y firmar el acta de esta asamblea.

Se previene a los señores accionistas que, según el artículo 29 de los Estatutos Sociales, para obtener el boleto de entrada a la asamblea, es necesario depositar las acciones o los certificados que acrediten su propiedad, en la oficina de la compañía, calle Esmeralda número 188, hasta tres días antes de la fecha fijada para la asamblea.

Buenos Aires, marzo de 1917. — El Directorio.
2|948 v. Abril 8.

## PROFESIONALES

### ABOGADOS

Estudio de los doctores
**José María Sáenz Valiente**
y **Andrés Ferreyra**
Abogados
Lavalle 1312 U. T. 3039 Libertad

**Dr. VICENTE C. GALLO**
Estudio: Avenida de Mayo 1411
U. T. 665 (Libertad)

**Dr. FERNANDO SAGUIER**
Estudio: Florida 440
U. T. 6087 (Avenida)

**Dr. HIPOLITO LEYS**
Estudio: Lavalle 830. U. T. 3606 (L.)

**Dr. DOMINGO E. SALABERRY**
Defensa 188

**Dr. PEDRO A. FOX**
Estudio: B. Mitre 754

**Dr. LEONARDO PEREYRA IRAOLA**
Estudio Florida 880 U. T. (Av.)
Esmeralda 1212 U. T. 1521 (Juncal)

**Dr. JULIO A. ROJAS**
Estudio Uruguay 546, Dpto. 3. — U. T. 1955, (Libertad).

### INGENIEROS

**L. ALBERTO BARRIONUEVO**
Ingeniro civil
Estudio, San Martín 522, Dto. 4

### MEDICOS

**ANALISIS** LABORATORIO y FARMACIA *Abierto Día y Noche*
SUIPACHA 477 U. T. 318 Libertad DOCTORES **NELSON**

**Doctor PICCININI**
Especialista en enfermedades secretas: gastro intestinales y piel. — Consultas de 11 a 12 a. m. y de 2 a 5 p. m. Consultas 5 pesos, aplicaciones del 914, 20 $. — Corrientes 1211.

**Dr. A. C. REBUFFO**
Enfermos de los ojos
Consultas de 10 a 11 y 2 a 6 p. m.
Bmé MITRE 1036

**Dr. MARTIN M. TORINO**
Médico cirujano. Enfermedades crónicas e internas. Ha trasladado su escritoro a ARENALES 1640. Consultas de 1 a 3.

**Dr. E. G. FIGUEROA**
Afecciones intestinales, estómago y abdominales, tratamiento especial de las hemorrodes. — Santa Fe 1272. De 4 a 6 de la tarde.

**Dr. JULIO E. NEUMEIER**
Médico del Hospital de Niños. Enfermedades de niños; ha trasladado su consultorio a Tucumán 1476, e 1 a 3, excepto los jueves. U. T. 7385, Libertad.

**Dr. ENRIQUE E. MANSON**
Médico del Hospital Rivadavia. Señoras, Partos y Cirujía abdominal. — Consulta de 2 a 4. Montevideo 927. — Director del Sanatorio Althabe, Crispo y Mánson de la calle Estados Unidos 1038.


WHISKY BUCHANAN


## EDICTOS JUDICIALES

Por disposición del señor juez de primera instancia en lo civil de la Capital Federal, doctor don César A. Campos, se cita, llama y emplaza por el término de treinta días a contar desde la primera publicación del presente, a todos los que se consideren con derecho a los bienes dejados por fallecimiento de don JUAN o JUAN BAUTISTA ETCHEGARAY, ya sean como herederos o acreedores, para que dentro de dicho término, comparezcan por ante su juzgado y secretaira del que suscribe, a deducir sus acciones en forma, bajo apercibimiento de lo que hubiere lugar por derecho.

Buenos Aires, 22 de Febrero de 1917. — Gabriel Fernández, secretario.
2|721 v. Marzo 25.

El señor juez de primera instancia en lo civil de la Capital de la República, doctor don César A. Campos, ha dispuesto se cite, llame y emplace por el término de treinta días contados desde la primera publicación del presente, a todos los que se consideren con derecho a los bienes dejados por doña ROSA SACCHETTI de SACCHETTI, ya sean como herederos o acreedores, para que dentro de dicho término comparezcan a deducir sus acciones en forma por ante su juzgado y secretaría del que suscribe, bajo apercibimiento de lo que hubiere lugar por derecho.

Buenos Aires, Febrero 24 de 1917. — Gabriel Fernández, secretario.
2|741 v. Marzo 28.

El señor juez de primera instancia en lo civil de la Capital de la República, doctor don Fernando M. Colombres, ha dispuesto se cite, llame y emplace por el término de treinta días contados desde la primera publicación del presente, a todos los que se consideren con derecho a los bienes dejados por don JUAN BAUTISTA GARIBALDI, ya sean como herederos o acreedores, para que dentro de dicho término comparezcan a deducir sus acciones en forma por ante su juzgado y secretaría del que suscribe, bajo apercibimiento de lo que hubiere lugar por derecho.

Buenos Aires, Febrero 23 de 1917. —Osvaldo Rocha, secretario.
2|759 v. M. 29.

El señor juez de primera instancia en lo civil de la Capital de la República, doctor don Fernando M. Colombres, ha dispuesto se cite, llame y emplace por el término de treinta días contados desde la primera publicación del presente, a todos los que se consideren con derecho a los bienes dejados por don ANTONIO OLARRA, ya sean como herederos o acreedores, para que dentro de dicho término comparezcan a deducir sus acciones en forma por ante su juzgado y secretaría del que suscribe, bajo apercibimiento de lo que hubiere lugar por derecho.

Buenos Aires, Febrero 23 de 1917. —Horacio H. Dobranich, secretario.
2|775 v. Marzo 30.

El señor juez de primera instancia en lo civil de la Capital de la República, doctor don Fernando M. Colombres, ha dispuesto se cite, llame y emplace por el término de treinta días contados desde la primera publicación del presente, a todos los que se consideren con derecho a los bienes dejados por doña MARIA SANTOS AIZCORBE de ECHARTE, ya sean como herederos o acreedores, para que dentro de dicho término comparezcan a deducir sus acciones en forma por ante su juzgado y secretaría del que suscribe, bajo apercibimiento de lo que hubiere lugar por derecho.

Buenos Aires, marzo 1.o de 1917. — Osvaldo Rocha, secretario.
2|791 v. Abril 3.

El señor juez de primera instancia en lo civil de la Capital de la República, doctor Fernando Colombres, ha dispuesto se cite, llame y emplace por el término de treinta días contados desde la primera publicación del presente, a todos los que se consideren con derecho a los bienes dejados por don FRANCISCO PITTAU y doña ANGELA VALAN de PITTAU, ya sean como herederos o acreedores, para que dentro de dicho término comparezcan a deducir sus acciones en forma por ante su juzgado y secretaría del que suscribe, bajo apercibimiento de lo que hubiere lugar por derecho.

Buenos Aires, marzo 5 de 1917. — Osvaldo Rocha, secretario.
2|806 v. A. 4.

El señor juez de primera instancia en lo civil de la Capital de la República, doctor don Jerónimo Balarino, ha dispuesto se cite, llame y emplace por el término de treinta días contados desde la primera publicación del presente, a todos los que se consideren con derecho a los bienes dejados por don GODOFREDO o GODOFREDO FRANCISCO DAIREAUX, ya sean como herederos o acreedores, para que dentro de dicho término comparezcan a deducir sus acciones en forma, por ante su juzgado y secretaría del que suscribe, bajo apercibimiento de lo que hubiere lugar por derecho.

Buenos Aires, noviembre 24 de 1916. — Victor Sandullo, secretario. 2|807 v. Abril 8.

El señor juez de primera instancia en lo civil de la Capital de la República, doctor don Pedro V. Meléndez, ha dispuesto se cite, llame y emplace por el término de treinta días contados desde la primera publicación del presente, a todos los que se consideren con derecho a los bienes dejados por SERAFINA CHOPERENA de LORATZ, ya sean como herederos o acreedores, para que dentro de dicho término comparezcan a deducir sus acciones en forma por ante su juzgado y secretaría del que suscribe, bajo apercibimiento de lo que hubiere lugar por derecho.

Buenos Aires, marzo 7 de 1917. — José F. Oderigo, secretario. 2|823 v. Abril 7.

El señor juez de primera instancia en lo civil de la Capital de la República, doctor don Pedro V. Meléndez, ha dispuesto se cite, llame y emplace por el término de treinta días contados desde la primera publicación del presente, a todos los que se consideren con derecho a los bienes dejados por don ANGEL MIGUEL FONTANA, ya sean como herederos o acreedores, para que dentro de dicho término comparezcan a deducir sus acciones en forma por ante su juzgado y secretaría del que suscribe, bajo apercibimiento de lo que hubiere lugar por derecho.

Buenos Aires, marzo 8 de 1917. — José F. Oderigo, secretario. 2|837 v. Abril 8.

El señor juez de primera instancia en lo civil de la Capital de la República, doctor César A. Campos, ha dispuesto se haga saber por el término de quince días a doña GENARA ALONSO MARTINEZ de NEYRA, que debe comparecer a tomar la intervención que le corresponde en el juicio que le sigue doña Anselmina Cerrone, sobre petición de herencia, por la secretaría a cargo del autorizante, bajo apercibimiento de designarse al señor defensor de ausentes para que la represente.

Buenos Aires, marzo 1 de 1917. — Julio E. Padilla, secretario. 2|836 v. M. 24.

Por disposición del señor juez federal de la capital, doctor Manuel B. Anchorena, se cita a los señores Francisco Bogliolo, Simón Guastavino José Mela, Francisco Pólita, Juan Agustín Ramognino, Virgilio Vattuone, Nicolás Almanzi, Juan B. Barachini, Antonio Bonsignore David Bracesco, Pedro Bule; Felipe Barone; Francisco Boero; Adolfo Bianchi; Luis Bronzini, Juan Boragno; Pedro Cavaletti, José Canevaro; Esteban Calcagno; José Cevallos, Manuel Cortman Martín Carneglia; Victorio Colonna; Angel S. Carneglia José Corradi; Severino Dahl; Felipe Deria; Emilio Erdbecke.; Fridhoff Ericsón; José Fraga Patrón, Manuel Formento; Sebastián Forne; Domingo Gastaldi; Pedro Gaglio; Gregorio Gavarone Juan Iglesias; Pedro Lanzone, José Morando; Juan Medanich; Juan Mela; Pedro Maggio, Alfonso Núñez, Basilio Napoli Francisco Oderigo, Vicente Piñagra; Juan L. Prestiani, Faustino Pizzi; Nicolás Pallari; Cristóbal Palma; Natalio Risso; Clemente Rossi; Eugenio Rossi; Francisco B. Ruiz; Pablo Rusca; Angel Sana; Simón Susunich; Marcos Soko; Bartolo Traverso; Ambrosio Vernazza; Santiago Vernazza y Pedro Vignolo, para que dentro del término de quince días a contar de la primera publicación del presente edicto, comparezca ante S. S. por intermedio de la secretaría a cargo del autorizante a estar a derecho en el juicio seguido por los señores Carniglia Estéban, Daneri Juan y otros, sobre división de condominio del vapor "Río Paraná", bajo apercibimiento de dar la intervención al señor defensor de ausentes en turno, si no comparecieren.

Buenos Aires, marzo 13 de 1917. — F. A. González del Solar, secretario.
2|864 v. m. 28.

Por disposición del señor juez de primera instancia en lo civil de la Capital de la República, doctor Fernando M. Colombres se hace saber por el término de quince días, contados desde la primera publicación del presente, a los acreedores de don GUILLERMO REIMERS que éste ha sido concursado, nombrándose síndico al doctor Luis C. García, a quién deben presentar los títulos justificativos de sus créditos en su estudio, calle Avenida de Mayo número 769 dentro del término señalado.

Buenos Aires, marzo 13 de 1917. — J. A. Basualdo, secretario. 2|877 v. m. 29.

Por disposición del señor juez de primera instancia en lo civil de la Capital de la República doctor don Arturo Seeber, se cita y emplaza por el término de treinta días, a contar desde de la primera publicación del presente, a todos los que se consideren con derecho a los bienes dejados por fallecimiento de don GERMAN BENIGNO BACA, ya sean como herederos o acreedores, para que dentro de dicho término, comparezcan por ante su juzgado y secretaría del que suscribe, a deducir sus acciones en forma, bajo apercibimiento de lo que hubiere lugar por derecho.

Buenos Aires, marzo 19 de 1917.— Francisco Castellanos, secretario.
2|917 v. Abril 19.

Por disposición del señor juez de comercio de la Capital Federal, doctor Eduardo M. Cané, se cita por el término de tres días a don ALEJANDRO DEL CARRIL, a fin de que comparezca a tomar la intervención que le corresponde en el juicio que por cobro de pesos le sigue la razón social Dalbro de pesos le sigue la razón social Dalbro Hnos., por sí o por medio de apoderado, bajo apercibimiento de nombrarle defensor de ausentes que lo represente.

Buenos Aires, 20 de marzo de 1917. — D. González Goowland secretario.
2|938 v. Marzo 25.

Por disposición del señor juez de primera instancia en lo civil de la Capital de la República, doctor don Arturo Seeber, se cita y emplaza por el término de treinta días a contar desde la primera publicación del presente, a todos los que se consideren con derecho a los bienes dejados por fallecimiento de don PEDRO GARINO y don RODOLFO FRANCISCO BENIGNO GARINO, ya sean como herederos o acreedores para que dentro de dicho término, comparezcan por ante su juzgado y secretaría del que suscribe a deducir sus acciones en forma, bajo apercibimiento de lo que hubiere lugar por derecho.

Buenos Aires, marzo 20 de 1917. — Rafael Caputo, secretario. 2|937 v. Abril 22.

Por disposición del señor juez de comercio de la Capital, doctor Alberto Estrada y secretaría del autorizante se hace saber al señor JOSE BUZZO, por el término de tres días a contar desde la primera publicación del presente, que en los autos que por cobro de pesos le sigue el Banco Español del Río de la Plata, el señor juez ha dictado la siguiente providencia: "Buenos Aires, marzo 15 de 1917. Autos y Vistos: No habiéndose opuesto excepción legítima alguna dentro del término legal, según lo informa el actuario en este acto, de acuerdo con los artículos 488, 489 y 587 del Cód. de Ptos., llévese adelante la ejecución hasta hacerse el acreedor íntegro pago del capital, intereses y costas, a cuyo efecto regulo los honorarios del doctor Pico Bordoy en la suma de cuatrocientos pesos moneda nacional y en la de cuatrocientos pesos de igual moneda, los del señor Briolo. Notifique el auxiliar Bellotti. A los efectos de lo dispuesto en el art. 109 del Cód. de Ptos., publíquense edictos por tres días en los diarios "Boletín Judicial" y "EPOCA". Palacio de Justicia 5.o piso, sobre Tucumán. Fdo. Curutchet, secretario.

Buenos Aires, marzo 21 de 1917. — Ricardo S. Curutchet, secretario.
2|947 v. M. 26.

Por disposición del señor juez de comercio de la Capital Federal, doctor Tristán M. Avellaneda, se cita, llama y emplaza a don CESAR DA ROCHA, a fin de que dentro del término de tres días comparezca a estar a derecho y a tomar la participación que le corresponde en el juicio que le sigue la Sociedad Anónima "La Económica", bajo apercibimiento de que si no compareces se le nombrará al señor Defensor de Ausentes para que lo represente.

Buenos Aires, noviembre 28 de 1916. — Arturo Navarro, secretario.
2|937 v. M. 24.

## LICITACIONES

### Ministerio del Interior

**DIRECCION GENERAL DE CORREOS Y TELEGRAFOS**

Llámase a licitación pública por el término de treinta días, para la provisión de vestuario para el invierno del corriente año, destinado al personal de uniforme de la Repartición. Por el detalle y el pliego de condiciones ocurrir de 11 a. m. a 6 p. m. a la Dirección Administrativa de Correos y Telégrafos, calle Corrientes N.o 416 (2.o piso), en cuyo local se recibirán publicamente las propuestas el 26 de marzo próximo venidero a las 3 p. m. — Buenos Aires, 24 de febrero de 1917. — M. J. Carlés, jefe de la Dirección Administrativa de Correos y Telégrafos.
2|725 v. mar. 26


Intendencia Municipal de la Capital

Llámase a licitación pública para el día 30 del corriente a las 2.30 p. m. para la construcción del adoquinado de granito con base de hormigón de cal de las calles Congreso, de Crámer a Avenida del Tejar, plaza de Parada sien a Avenida del Tejar y Capilevia, de Bebedero a Nahuel Huapí; de acuerdo con el pliego de condiciones que puede consultarse en la oficina de licitaciones, Avenida de Mayo 525, 2.o piso. — Buenos Aires, 22 de marzo de 1917. — El secretario.
2|951-v-m. 26


**CONTRIBUCION DE PAVIMENTOS**

Se cita a los propietarios de los inmuebles situados con frente a las calles: Jufré de Araos a Canning, Boyacá de Franklin a Gaona, Holmberg de Sucre a Echeverría, Holmberg de Pampa a Sucre, Cabrera de Billinghurst a Sadi Carnot, Gaona de Sud América a Bolivia, de Terrero a Boyacá, de Terrero a Andrés Lamas, de Andrés Lamas a Boyacá, de Terrada a Nazca, de Condarco a Terrada y de Bolivia a Condarco para que concurran antes del 15 de junio próximo, a la oficina recaudadora, a fin de abonar las cuentas que les corresponden por el afirmado construido últimamente al frente de sus propiedades; cítase también a los propietarios de los inmuebles situados con frente a la calle Franklin de Río de Janeiro a Ramos Mejías a los mismos efectos y dentro del mismo plazo, haciéndose presente a los interesados que el primer servicio semestral venció el 16 de diciembre del año ppdo., y los que no concurran dentro de la fecha indicada (15 de junio de 1917) incurrirán en la multa que determina la ley respectiva sobre afirmados.

El jefe.

Buenos Aires, marzo 14|917.
2|891v. Marzo 24


Intendencia Municipal de la Capital

Llámase a licitación pública para el día 26 del corriente, a las 3 p. m., para la construcción de obras sanitarias en la sub intendencia de Flores, de acuerdo con el pliego de condiciones que puede consultarse en la oficina de Licitaciones, Avenida de Mayo 525, 2.o piso. — Buenos Aires, marzo 16 de 1917. — El secretario.
2|885 v m26

Intendencia Municipal de la Capital

Llámase a licitación pública para el día 26 del corriente, a las 2.30 p. m., para la construcción de una cloaca en el patio principal de la sub intendencia de Flores de acuerdo con el pliego de condiciones que puede consultarse en la Oficina de Licitaciones, Avenida de Mayo 525, 2.o piso. — Buenos Aires, marzo 16 de 1917. — El Secretario.
2|890 v. m26

Intendencia Municipal de la Capital

Llámase a licitación para proveer a la Asistencia pública de 3000 kilos de azúcar refinería, 700 kilos de azúcar tucumana y 1200 kilos de leutejas. Tendrá lugar el día sábado 31 del corriente a las 10.30 a. m. El pliego de condiciones puede consultarse en la oficina de licitaciones. — Buenos Aires marzo 22 de 1917.
2|923v31marzo

Intendencia Municipal de la Capital

Llámase a licitación verbal para la provisión de 140.000 kilogramos de pasto seco; 85.000 kilogramos de maíz; 32.000 kilogramos de avena o cebada, y 8.000 kilogramos de afrecho, de acuerdo con el pliego de condiciones, que puede ser consultado en la oficina general de licitaciones de la intendencia municipal y en la administración general de limpieza. El pago será al contado.

Las propuestas serán oídas el lunes 26 del corriente, a las 4 de la tarde en la administración de limpieza, Santa Fe número 1643.
2|962v24marzo

Intendencia Municipal de la Capital

Llámase a licitación pública para la provisión de artículos navales, pinturería y ferretería para el año en curso. Pliego de condiciones y referencias en la Secretaría Administrativa 25 de Mayo 277, todos los días hábiles de 1 a 5, sábados de 10 a 12.

Las propuestas se abrirán en el despacho del Secretario el día de marzo, a las 3 de la tarde. — El Secretario.
2|714 v. mar.26

Consejo Nacional de Educación

Llámase a licitación pública, por el término de treinta días, para la adquisición en la capital federal, del terreno necesario y adecuado, con destino a la construcción de un edificio escolar en cumplimiento de lo dispuesto por el legado de don Feliz Fernando Bernasconi, de acuerdo con las bases que obran a fs. 2 y 3 del expediente 1405 P que tendrán los interesados a su disposición en la oficina de la Dirección General de Arquitectura de esta repartición. La apertura de las propuestas que deberán presentarse escritas a máquina, por duplicado, y de acuerdo con lo establecido por las leyes de sellos, contabilidad y obras públicas, tendrá lugar el día diez de abril próximo a las 2 de la tarde.

El secretario general.
2|8140 abril 6.

Ministerio de J. e I. Pública

DIRECCION ADMINISTRATIVA

Licitación pública

Llámase a licitación pública por el término de 30 días, a contar desde la fecha del presente aviso, para proveer desde el 1.o de julio hasta el 31 de diciembre del corriente año, de los artículos de uso y consumo destinados a racionamiento, vestuario, calzado imprenta, ferretería, droguería, farmacia, materiales de construcción electricidad y diversos para talleres etc., a la Penitenciaría Nacional, Prisión Nacional, Asilo de Corrección de Mujeres, Guardia de Cárceles, Departamento de Menores, anexo, Colonia Nacional de Menores Varones de Marcos Paz; institutos nacionales de Ciegos, Sordomudos y Sordomudas, colegio nacional "Carlos Pellegrini", en Pilar (F. C. al P.), y anexos de escritorio para el ministerio de Justicia e Instrucción Pública, y dependencias del mismo.

Las propuestas deberán ser entregadas en esta dirección (Casa de Gobierno), la que pondrá a disposición de los interesados el correspondiente pliego de condiciones, y serán abiertas en presencia del señor escribano general de gobierno y los interesados que concurran, el día 1 de abril del corriente año, a las 3 p. m.

El "Boletín Oficial" publica el detalle de especificación y cantidad de artículos solicitados. — Buenos Aires, 5 de marzo de 1917. — El jefe de la dirección administrativa.
2|802v31

Obras Sanitarias de la Nación

Prórroga de los plazos para la presentación de planos de las obras sanitarias domiciliarias.

Se hace saber a los propietarios de fincas comprendidas en la Segunda y Tercera series del nuevo radio, que el Directorio de las Obras Sanitarias de la Nación ha prorrogado los plazos para la presentación de planos de obras sanitarias domiciliarias en sus respectivos inmuebles, hasta las fechas que a continuación se determinan:

SEGUNDA SERIE

5.a sección. — Comprendida por las calles Juramento, Wáshington, Monroe, Roque Pérez, Ibera, O'Higgins, Republiquetas y Río de la Plata, hasta el 31 de marzo de 1917.

6.a sección. —Comprendida por las calles Bella Vista, Curapaligüe, Campana, Esteban Bonorino, Merlo, Rivera Indarte, Junta, Pedernera, Cuero, Varela, Campana, Lafuente, Merlo, San Pedrito, Nazca y Gaona hasta el 30 de abril de 1917.

7.a sección. — Comprendida por las calles Nazca, San Pedrito, Merlo, Lafuente, Campana, Lacarra, Carrasco y Gaona, hasta el 31 de mayo de 1917.

TERCERA SERIE

1.a sección.— Comprendida por las calles Matanzas, Avenida Cruz, Cramana, Inclán, Alberti, 15 de Noviembre, Pozos, Rondeau, Solís, 15 de Noviembre, Paracas, Ituzaingó, Vías del Ferrocarril del Sud y Riachuelo hasta el 31 de agosto de 1918.

2.a sección. — Comprendida por las calles Chiclana, Cruz, Doblas, Chauchef, Zañartú, Picheuta, Asamblea, Curapaligüe, Balbastro, Carabobo, Crisóstomo Alvarez, Thorne, Sibiria, Curapaligüe, Rivadavia, Avenida La Plata, hasta el 30 de junio de 1917.

3.a sección. — Comprendida por las calles Rivadavia, Bella Vista, el Arroyo Maldonado, Camargo y Amancay hasta Rivadavia, hasta el 31 de julio de 917.

4.a sección. — Comprendida por las calles Bella Vista San Martín, Carroarín, Constituyentes, Pampa, Forrest, Plaza Los Andes, Camargo y Arroyo Maldonado hasta el 30 de setiembre de 1917.

Buenos Aires, marzo 14 de 1917.

José J. Goñi, secretario.
2|888 v m26

# REMATES

## Adolfo Bullrich y Cía.

**JUDICIAL. — CASA EN SAN MARTIN.** — Calle Salta número 132, entre Pueyrredón y Rivadavia. A 6 cuadras de la estación del F. C. C. A., a dos de la plaza principal y a una del tranvía eléctrico a Plaza Mayo. Tasación, $ 10.874.85 moneda nacional de curso legal.

**Base, 2|3 partes: $ 7.249.90 moneda nacional de curso legal,** pudiendo el comprador constituir una hipoteca por $ 5.000 moneda nacional de curso legal a favor del Banco El Hogar Argentino a 5 años de plazo con 9 o|o de interés anual, pagaderos por trimestres adelantados.

El **domingo 25 de marzo,** a las 3.30 p. m., en la misma propiedad. Orden del señor juez doctor Juan Carlos Lagos, secretaría Argentino G. Barraquero, juicio Banco El Hogar Argentino contra don Antonio Gerardo Caferatta. Mide: 8.66 m. de frente al S. O. por 43.30 metros de fondo. Tiene sala, tres habitaciones, baño, cocina, galería y pieza de servicio. Exigiremos el 8 o|o como seña y el 2 o|o de comisión. Otros informes en nuestra casa Florida 269 y 273.—Adolfo Bullrich y Cía. 2|851-v. m. 25.

## Pereyra Wallace y Cía.

### 1200 novillos 1200

### De 2, 3 y 4 años tipo frigorífico en SAN VICENTE, F. C. Sur.

El **domingo 25 de marzo,** a la 1 de la tarde, en nuestras instalaciones. Detalle:

200 novillos de 1|2 y 3 1|2 años, especial clase, muy buen estado, mochos, una marca.
150 id. 2 1|2 y 3 años, muy buen estado y clase.
120 id. 2 y 1|2 y 3 años, buen estado y clase.
100 id. 2 y 3 años, muy buena clase y estado, mochos, una marca.
200 id. 2 y 3 años, buen estado y clase, en lotes.
100 id. 2 1|2 años, buen estado y clase, una marca.
100 id. 2 1|2 años, buen estado y clase, mochos.
50 id. 2 y 2 1|2 años, muy buen estado, especial clase, una marca.
130 id. 2 y 2 1|2 años, buen estado y clase, en lotes.

Los interesados de esta capital que deseen concurrir al remate deberán tomar los trenes que salen de Constitución el día del remate a las 8.07, 9.20 u 11.07 de la mañana, pudiendo regresar en los distintos trenes de la tarde.

Los concurrentes de Dolores y General Belgrano y trayectos deberán tomar los trenes que salen a las 5.20 de la mañana de Dolores y 6.38 de la mañana de G. Belgrano, pudiendo regresar en el tren que pasa por San Vicente a las 5.55 de la tarde. Comisión, 2 o|o a cada parte.

Por informes y pedidos de local en San Vicente, al señor Pedro B. Wallace o a nuestro escritorio, Perú 375, U. T. 704 Avenida. — Pereyra, Wallace y Cía. 2|044-v. m. 24.

## Mariano Salabert y Cía.

**JUDICIAL. — EL LUNES 26 DEL** corriente, a las 2 de la tarde, en Rivadavia 4374, 339 bolsas de trigo, cebada, reigrás y alpiste y 2 máquinas limpiadoras para cereales "Mateo Chico", de acuerdo con el siguiente:

EDICTO JUDICIAL

Por disposición del señor juez de primera instancia doctor Matías Mackinlay Zapiola, secretaría del que suscribe, en los autos que por cobro de alquileres sigue Vaunelli Andrés contra Maloberti Antonio, los martilleros Mariano Salabert y Cía., procederán a la venta, sin base, de dos máquinas limpiadoras para cereales y varias bolsas de trigo, cebada, reigrás y alpiste existentes en el local Rivadavia 4374. Buenos Aires, 17 de marzo de 1917. — **Nicolás González Iramain,** secretario.

El lunes 26, a las 2 p. m., en Rivadavia 4374. — Mariano Salabert y Cía. 2|939-v. m. 25.

## RAUL A. CARRANZA

**JUDICIAL. — TERRENO CALLE** Warnes, entre Monte Egmont y Monte Dinero y los números 780 y 794, teniendo 7.80 m. de frente al N. E., 32.38 m. en el costado N. O., 35.38 m. en su costado S. E. y un contrafrente de 6.80 m. al S. O. Superficie total, 231.06 m. cuadrados.

Tasación: $ 2.772.72 m|n. Base de venta, las 2|3 partes con la retasa del 25 o|o o sean $ 1.386.36 m|n.

El **domingo 1 de abril,** a las 4.30 p. m., remataré este terreno por orden del señor juez en lo civil doctor A. Séeber. Juicio Fresone Francisco contra el propietario o propietarios desconocidos por cobro de afirmado.

A cuenta de precio 8 o|o. Comisión 2 o|o. Datos, tribunales, secretaría del doctor Güiraldes (hijo) o en mi escritorio, San Martín 195. — Raúl A. Carranza. — **Carlos Güiraldes** (hijo), secretario. 2|896-v-m. 31

## Bravo Barros y Cía.

EN BANFIELD

**JUDICIAL. — CALLE INDEPENDENCIA** 237, entre Búlevard General Rodríguez y calle Acevedo. — A una cuadra y media de la avenida Alem y del tranvía eléctrico a Plaza de Mayo, a cinco al S. O. de la estación y rodeada de las mejores casas-quintas de la localidad. Con adoquinado al frente. Juez Dr. Adolfo Casabal, secretario Dr. Enrique Aranda. Juicio Banco El Hogar Argentino con Horacio y Baldassarre Bellusci. Base $ 7.857.65 o sea las 2|3 partes de la tasación judicial. El comprador podrá constituir una hipoteca a favor del Banco ejecutante por $ 7.000, a cinco años de plazo, al 9 o|o de interés anual, por trimestres anticipados, debiendo en este caso otorgarse las escrituras por ante el escribano que el referido Banco designe.

El **domingo 1.o de abril,** a las 2 p. m., en la misma propiedad. 8m66 por 29m47 (10 varas por 34v03). Superficie 255mc21 (340vc30). Verja de material y hierro al frente, vestíbulo, sala, escritorio, dos habitaciones, comedor, cuarto de baño, cocina, despensa y agua corriente. Visítese. 8 o|o a cuenta de precio y 2 o|o de comisión. Informes, 351 San Martín, 361. —Bravo Barros y Cía. 2|871 v m31

## Antonio Rotondaro

**JUDICIAL. — CALLE CORDOBA,** entre las de Billinghurst y Sadi Carnot, de acuerdo con el siguiente EDICTO JUDICIAL: Por disposición del señor juez de primera instancia en lo civil, doctor Juan Carlos Lagos se hace saber que en el juicio seguido por don Henry Levy contra don José Cipolla sobre cobro de un crédito hipotecario, se ha designado al martillero señor Antonio Rotondaro para que proceda a la venta de dos lotes de terreno ubicados sobre la calle Córdoba, entre Billinghurst y Sadi Carnot, número 4 B y 5 A, que miden por estar unidos 16.11 metros de frente al norte por 56.34 en el costado oeste y 55.83 en el E. por un contrafrente de 10.81 metros, con la base de $ 50.000 moneda nacional, estando autorizado el martillero para exigir el 8 o|o a cuenta de precio y el 2 o|o de su comisión. — **Argentino G.** Barraquero, secretario.

El **domingo 25 de marzo,** a las 5 **p. m., sobre los mismos. Más datos al martillero, Talcahuano número 469, o 2711 U. T. Libertad.** 2|840-v. m. 25.

## Patricio Byrne

**JUDICIAL. — TERRENO EN CO**legiales, remataré el

**Domingo 1.o de abril,** a las 4 p. m., de acuerdo al siguiente:

EDICTO JUDICIAL

Por disposición del señor juez en lo civil de la capital, doctor don Matías Mackinlay Zapiola, secretaría del autorizante, se hace saber por el término de quince días que el martillero don Patricio Byrne ha sido nombrado en el juicio seguido por don Clemente Acchini contra don Gregorio J. Núñez, hoy su concurso, por cobro de un crédito hipotecario, para que proceda a la venta de un terreno ubicado en la zona norte, parroquia de Belgrano, con frente a la calle Zapiola, entre Zavala y Céspedes, lote número 2, que mide 8 metros 66 centímetros de frente al nordeste por 39 metros 53 centímetros al costado sudeste y 39 metros 24 centímetros en el noroeste, con la base de 5.000 $ moneda nacional.

El remate lo efectuará sobre el mismo terreno el **domingo 1.o de abril,** a las 4 p. m. Estando autorizado para exigir del comprador el 8 o|o de seña y parte de precio y el 2 o|o de comisión. Mayores informes, a la secretaría en los tribunales 6.o piso, o al martillero, Maipú 286. Buenos Aires, marzo 16 de 1917. Certifico que la venta ha sido autorizada. — **Juan José Coromado,** secretario. 2.894 v m. 31

## BANCO HIPOTECARIO NACIONAL

**25 DE MAYO 245** — **BUENOS AIRES**

**CONDICIONES GENERALES DE LOS REMATES**

**1.o—Los remates están sujetos a la aprobación del Directorio y se hacen por cuenta del deudor.**

**2.o—El comprador podrá continuar con la hipoteca que reconoce la propiedad abonando la diferencia entre la deuda actual y el precio de compra.**

**3.o—Todo comprador abonará en efectivo al firmar el boleto, el 5 o|o de seña y el 1 o|o de comisión en efectivo**

**4.o—Los títulos de propiedad pueden ser revisados en el archivo del Banco antes del remate.**

**5.o—Por mayores informes, ocúrrase a las oficinas del Banco.**

**CASA CALLE WARNES No. 821 ESQUINA** a la de Serrano s|n. A requerimiento judicial No. Ho. 10.453, Serie C. H. A. 6 o|o. El martes 20 de marzo, a las 2 p. m., el Banco Hipotecario Nacional rematará en su local esta propiedad, edificada en terreno de 32.40 metros de frente al S.S.E. (Warnes), 10 metros en su otro frente al S.E. (Serrano), 29.01 metros en el costado N.E., y 22.87 metros en el del N. O. Ad corpus, y con tres habitaciones, comedor, una pieza y dependencias.

Base de venta $ 12.500. Hipoteca $ 9.000, Deuda actual $ 8.423:650.

Esta venta se efectúa dentro de las condiciones publicadas al principio de esta sección.

Aviso iniciado en LA EPOCA el 6 de marzo de 1917. 2|803 v. marzo 25

**2 CASAS CALLE MORETO números 915 y** 923, entre las de Directorio y Tandil. N.o H.o 6357, serie C. H. A. 6 o|o. El **domingo 25 de marzo,** a las 4 y 30 p. m., el Banco Hipotecario Nacional, rematará en la misma, esta propiedad edificada en terreno de 17.52 metros de frente por 19.92 metros de fondo, con dos piezas, cocina, galería, etc., cada una.

Base de venta, $ 5.000. Hipoteca, pesos 3.500. Deuda actual, $ 3.226:689.

Esta venta se efectúa dentro de las condiciones publicadas al principio de esta sección.

Aviso iniciado en LA EPOCA el 11 de marzo de 1917. 2|849 v. Marzo 25.

**CASA CALLE NEUQUEN N.o 1280, ENTRE** las de Paysandú y Paramaribo. A requerimiento judicial. N.o H.o 20407 1.a serie, 2.a ley 9155. El **martes 27 de marzo** a las 2 p. m., el Banco Hipotecario Nacional, rematará en su local esta propiedad edificada en terreno de 9.93 metros de frente al N. E.; 35.56 metros de fondo en el costado E.; 40.35 en el del O. y 8.66 metros en el contrafrente al S., ad corpus. Edificio consta de: jardín al frente, 3 habitaciones, galería comedor y dependencias.

Base de venta $ 7.200. Hipoteca pesos 6.500. Deuda actual $ 6.250:970.

Esta venta se efectúa dentro de las condiciones publicadas al principio de esta sección.

Aviso iniciado el 14 de de marzo de 1917 en LA EPOCA. 2|867 v. m. 27.

**CASA CALLE CERRITO NUMEROS 744|48,** entre las de Viamonte y Córdoba. A requerimiento judicial. N.o H.o 2179, serie C. H. A., 6 o|o. El **martes 27 de marzo,** a las 2 p. m., el Banco Hipotecario Nacional rematará en su local esta propiedad edificada en terreno de: 9.85 metros de frente al E. por 18.45 metros de fondo, ad corpus. Edificio consta de planta baja con: salón para negocio y dependencias; planta alta con: vestíbulo, sala, comedor y dependencias.

Base de venta $ 11.200. Hipoteca pesos 8.000. Deuda actual $ 7.316:547.

Esta venta se efectúa dentro de las condiciones publicadas al principio de esta sección.

Aviso iniciado el 13 de marzo de 1917 en LA EPOCA. 2|865 v. m. 27.

**CASA CALLE FREIRE NUMEROS 3327|35, entre las de Núñez y Republiquetas. A requerimiento judicial. N.o H.o 12.511 serie C. H. A. 6 o|o. El martes 27 de marzo** a las 2 p. m., el Banco Hipotecario Nacional, rematará en su local esta propiedad edificada en terreno de: 17.32 metros de frente al O. por 25.98 metros de fondo, ad corpus. Edificio consta de: salón para negocio (N.o 3535), portón de entrada (Número 3527) dos habitaciones, y dependencias.

Base de venta $ 7.200. Hipoteca pesos 5.500. Deuda actual $ 5.147:786.

Esta venta se efectúa dentro de las condiciones publicadas al principio de esta sección.

Aviso iniciado el 13 de marzo de 1917 en LA EPOCA. 2|866 v. m. 27.

**CASA CALLE SAN JUAN N.o 4018, ENTRE** las de Treinta y Tres y Quintino Bocayuba. A requerimiento judicial. N.o H.o 3160, serie C. H. A. 6 o|o. El **martes 27 de marzo** a las 2 p. m., el Banco Hipotecario Nacional, rematará en su local esta propiedad edificada en terreno de: 8.66 metros de frente al N. por 34.64 metros de fondo ad corpus. Edificio consta de sala, 4 habitaciones, comedor y dependencias.

Base de venta $ 17.200. Hipoteca pesos 12.500. Deuda actual $ 11.432:105.

Esta venta se efectúa dentro de las condiciones publicadas al principio de esta sección.

Aviso iniciado el 13 de marzo de 1917 en LA EPOCA. 2|867 v. m. 27.

**CASA CALLE ALVAREZ N.o 2441, ENTRE** las de Santa Fe y Güemes. N.o H.o 20417 serie L. El **martes 27 de marzo** a las 2 p. m., el Banco Hipotecario Nacional rematará en su local esta propiedad edificada en terreno de 8.66 metros de frente al S. E. por 32.69 metros de fondo hacia el N. O. en el costado N. E. y 32.56 metros en el S. O., ad corpus. Edificio consta de sala, comedor, 4 habitaciones, dos piezas de servicio en altos y dependencias.

Base de venta $ 17.200. Hipoteca pesos 14.000. Deuda actual $ 12.360:990.

Esta venta se efectúa dentro de las condiciones publicadas al principio de esta sección.

Aviso iniciado el 13 de marzo de 1917 en LA EPOCA. 2|868 v. m. 27.

**SUCURSAL SANTIAGO DEL ESTERO SITIO EN LA CIUDAD DE SANTIAGO.** — N.o H.o 6|1357 serie A. El **jueves 29 de marzo de 1917,** a las 10 a. m., el Banco Hipotecario Nacional, rematará en el local de su sucursal Santiago un sitio baldío ubicado en esa ciudad, calle Sarmiento entre Garibaldi y Avenida Moreno, compuesto de 16.32 metros de frente, por 64.85 metros de fondo.

Base de venta $ 1.200 al contado.

Esta venta se efectúa dentro de las condiciones publicadas al principio de esta sección.

Aviso iniciado en LA EPOCA el 15 de marzo de 1917. 2|878 v. m. 29.

**2 CASAS CALLE WASHINGTON NUMEROS** 2313|17 entre las de Olazábal y Blanco Encalada. N.o H.o 5808 y 5809, serie C. H. A. 6 o|o. El **domingo 1.o de abril,** a las 3.30 p. m., el Banco Hipotecario Nacional, rematará en las mismas, estas propiedades número 2313, edificada en terreno de 7.79 metros de frente al S. O. por 19.79 metros de fondo con 6 piezas y dependencias y número 2317, edificada en terreno de 7.79 metros de frente al S. O. por 19.79 metros de fondo con 6 piezas y dependencias.

Base de venta N.o H.o 5808, $ 7.500. Hipoteca $ 7.000. Deuda actual $ 6.453.377.

Base de venta N.o H.o 5809, $ 7.600. Hipoteca, $ 7.000. Deuda actual, $ 6.453.377.

Esta venta se efectúa dentro de las condiciones publicadas al principio de esta sección.

Aviso iniciado en LA EPOCA el 18 de marzo de 1917. 2|907 v. Ab. 1.

**CASA CALLE JORGE NEWBERY 3222|26,** entre las de Martínez y Conde. N.o H.o 13242, serie C. H. A. 6 o|o. El **lunes 2 de abril a las** 2 p. m., el Banco Hipotecario Nacional, rematará en su local esta propiedad edificada en terreno de: 8.66 metros de frente al N. O. por 30.67 metros en el costado N. E. y 28.48 metros en el del S. O. y 9.10 metros en el contrafrente "ad corpus". Edificio compuesto de salón de negocio número 3226, 4 piezas y dependencias.

Base de venta $ 8.000. Hipoteca pesos 8.000. Deuda actual $ 7.541.445.

Esta venta se efectúa dentro de las condiciones publicadas al principio de esta sección.

Aviso iniciado en LA EPOCA el 19 de marzo de 1917. 2|905 v. Ab. 2.

**CASA CALLE PLANES N.o 981, ENTRE** las de Caballito y Añasco. N.o H.o 15907, **serie C. H. A. 6 o|o. El lunes 2 de abril** a las 2 p. m., el Banco Hipotecario Nacional, rematará en su local esta propiedad edificada en terreno de: 8.66 metros de frente al N. por 21.34 metros de fondo en el costado E. y 21.24 en el del O. con 2 saloncitos de negocio, 3 habitaciones, galería etc.

Base de venta $ 7.100. Hipoteca pesos 6.000. Deuda actual $ 5.695.227.

Esta venta se efectúa dentro de las condiciones publicadas al principio de esta sección.

Aviso iniciado en LA EPOCA el 19 de marzo de 1917. 2|906 v. Ab. 2.

**FRACCION DE TERRENO UBICADA CA**lle Schmidel, Basualdo, Ercilla y Guardia Nacional. N.o H.o 4026, serie P. C. El **miércoles 4 de abril** a las 2 p. m., el Banco Hipotecario Nacional, rematará en su local este terreno con 86 metros de frente al S. E. por 130 metros de fondo al N. O. En el lado N. E. a los 50 metros del frente hay un martillo en contra de 42 metros cuya disminución sigue 8.66 metros y a su terminación al N. E. se medirán 4.33 metros y de aquí cuadrando al N. O. 43.35 metros con un contrafrente de 47.33 metros también al N. O. Su superficie aproximada es de 9.121 m. c.

**Base de venta $ 10.500. Hipoteca pesos 6.500. Deuda actual $ 5.229.815.**

**Esta venta se efectúa dentro de las condiciones publicadas al principio de esta sección.**

Aviso iniciado en LA EPOCA el 21 de marzo de 1917. 2|923 v. Abril 4.

**3 CASAS CALLE GAONA Nos. 1701|05|15|19,** esquina Bella Vista N.o 1108|10|12. N.o H.o 16078, serie C. H. A. 6 o|o. El **miércoles 4 de abril,** a las 2 p. m., el Banco Hipotecario Nacional, rematará en su local esta propiedad edificada en terreno de: 19 metros de frente al E., 20.66 metros en su otro frente al S., 21 metros en el costado O. y 25.61 metros en el del N., con: Gaona números 1701|5, esquina Bella Vista N.o 1108, con salón para negocio con sótano, Gaona número 1705, que comunica interiormente con la anterior con 5 piezas y dependencias. Gaona 1715|19, entre las de Bella Vista y Trelles con salón para negocio, sótano, 2 piezas y dependencias y casa Bella Vista 1110|12, entre Gaona y Figueroa, con igual distribución al anterior.

Base de venta $ 46.700. Hipoteca pesos 46.000. Deuda actual $ 43.662.406.

Esta venta se efectúa dentro de las condiciones publicadas al principio de esta sección.

Aviso iniciado en LA EPOCA el 22 de marzo de 1917. 2|928 v. Ab. 4.

**CASA CALLE OLLERO 2240, ENTRE LAS** de 3 de Febrero y 11 de Septiembre. N.o H.o 10951, serie C. H. A. 6 o|o. El **miércoles 4 de abril** a las 2 p. m., el Banco Hipotecario Nacional, rematará en su local esta propiedad, edificada en terreno de: 6.60 metros de frente por 35.25 metros de fondo ad corpus, con sala, comedor, 5 piezas y dependencias.

Base de venta $ 10.200. Hipoteca pesos 9.500. Deuda actual $ 8.891.620.

Esta venta se efectúa dentro de las condiciones publicadas al principio de esta sección.

Aviso iniciado en LA EPOCA el 21 de marzo de 1917. 2|927 v. Ab. 4.

## JOSE CONTI & Cía.

**Bolívar 189 U. T. 1083 Avd.**

**JUDICIAL. — CASA BALBOA 350,** entre Paz Soldan y El Cano, al lado de La Paternal, Tranvías Lacroze 88, 94 y 95

EDICTO JUDICIAL

Por disposición del Señor Juez de Primera Instancia en lo Civil Doctor Matías Mackinlay Zapiola, secretaría del autorizante Señor Carlos G. Marín, en el juicio ejecutivo Bianchi Fortunato contra Marelli Pascual (su concurso), procederemos a vender previa publicación de avisos por 15 veces en el "Boletín Judicial" y LA EPOCA, la casa mencionada con base de $ 4.500, exigiendo el 8 o|o a cuenta de precio y el 2 o|o de comisión.

NOTA. — El remate se efectuará El **domingo 8 de abril,** a las 4 en la misma, que mide 8m66 de frente al N. E. por 46m76 c|d. Edificio: 3 piezas, galería, cocina, w. c., mosaicos, cielos rasos de yeso, etc. Informes Bolívar 189. — José Conti y Cía. 2|953 v ab. 8

## Bartolomé Delucchi

**JUDICIAL. — EN CIUDADELA (F. C. O.)** Amplio terreno con edificio. Orden del señor juez de lo civil doctor A. Seeber, secretaría doctor Caputo. Juicio Santamarina e hijos con Adhemar Gutiérrez, calle Moreno, entre 25 de Mayo y Chacabuco. A 2 cuadras y 1|2 de la estación. Son los lotes 7, 8 y 9 de la manzana 13 y miden 25 m. 98 frente al N. por 42 m. 13 de fondo en costado O. y 42.73 en costado E. Superficie total de 1.101.81 m. c. Edificio de material de 2 piezas, una de ellas con galería, cocina y w. c., en cal y revoques idem. Techos zinc, pisos madera y puertas pino. Cerco de alambre tejido. Tasación, $ 7.500. Base, 2|3 partes, pesos 5.000.

El **domingo 1.o de abril,** a las 4 p. m., en el mismo. A cuenta precio, 8 o|o. Comisión, 2 o|o. — **Rafael Capoto,** secretario. 2|895-v-m. 31

**JUDICIAL. — POR DISPOSICION** del Señor Juez Civil de la Capital Dr. Arturo Seeber, secretaría del autorizante, se hace saber por el término de quince días que se publicarán en los diarios "Boletín Oficial" y LA EPOCA, que en los autos seguidos por Adrián Larramendy Mongreil contra Raquel A. Llames, ha sido designado el martillero señor Bartolomé Delucchi para vender en público remate un terreno con edificio situado en Florencio Varela, provincia de Buenos Aires, con la base de las dos terceras partes de la tasación o sean $ 3.000, debiendo exigir de todo comprador el 8 o|o de seña a cuenta del precio y el 2 o|o de comisión. — Buenos Aires, marzo 22 de 1917. — Carlos M. Fragueiro.

Dicha propiedad está situada en Florencio Varela (F. C. S.), calle España, entre Humbold y Labarden, a 5 cuadras de la estación. El terreno mide 34 m. frente por 32m80 fondo. El edificio consta de cochera y caballeriza de ladrillos asentados en barro y revoques de cal. Techos zinc. Cerco al frente de alambre tejido, contrafrente y costado O. de mampostería. Gallinero, árboles y agua de molino. Empedrado al frente, vereda. Tasación $ 4.500. Base 2|3 partes $ 3.000.

El **domingo 8 de abril,** a las 4 p. m., en la misma. 2|952 v ab. 8

## Carlos Manzi

**JUDICIAL. — YATE "CALYPSO". Frente al Tigre Hotel F. C. C. A.,** siendo sus características y construcción siguiente: Motor a nafta 100 H. P. 6 cilindros y motor de 8 H. P. con dínamo, con toda la instalación completa de luz eléctrica en su interior y exterior, reflectores poderosos, bocina de llamada, amplio comedor, dormitorio para cuatro personas, lavatorio, cocina, despensa, w. c., servicio completo de cocina y cristalería, código de banderas e internacional, todo su velamen completo y etc., departamento para dos tripulantes con sus camarotes, w. c. y etc., sus dimensiones son las siguientes: Eslora 14 mts., manga 2.90 mts., puntal 1.50 mts y calado 1.20 mts. y de acuerdo con el siguiente

EDICTO JUDICIAL

Por disposición del Señor Juez de lo Civil de la Capital federal Dr. Adolfo Casabal se hace saber que en los autos sucesorios de Don Tomás y Pilados Liberti se ha designado al martillero Don Carlos Manzi para que en el día que éste designe proceda a vender el yate "Calypso" con la base de las 2|3 partes de su tasación o sean $ 6.666.66 m|n. que son las 2|3 partes, debiéndose exijir el 8 o|o de seña y a cuenta de precio y el 8 o|o de comisión del que resulte comprador en dinero efectivo. — Buenos Aires, 16 de marzo de 1917. — Carlos E. González del Solar, secretario.

**El domingo 1.o de abril,** a las 4 p. m., **sobre el mismo el cuál se encontrará atracado frente el Tigre Hotel** F. C. C. A. Más datos Palacio de Justicia 6.o piso o al martillero Talcahuano 469. 2|903-v-m. 31

## Pedro A. Matranca

**Ada. de Mayo 1111—U. T. 6349, Lib.**

**JUDICIAL. —REMATARE EL DIA** 27 del corriente a las 2.30 de la tarde en la calle Colonia 151, las siguientes maquinarias, que a continuación se detallan: 4 máquinas Minervas, 1 guillotina de 1.20 centímetros de largo, 1 caldera y motor Lachapelle, 1 máquina hacer e imprimir boletos de tranvías, 1 torno de 2.50 centímetros de largo, 1 motor de 7 caballos, 1 motor de 3 caballos y una máquina cortar papel. Comisión, 10 por ciento a cargo del comprador. Seña a satisfacción. Datos a mi escritorio.

Venta de acuerdo con el siguiente edicto:

Por disposición del señor juez de comercio de la Capital Dr. Félix Martín y Herrera, se hace saber por el término de 5 días, que ha sido designado el martillero Pedro A. Matranca, para que proceda a la venta de las máquinas, embargadas en el juicio seguido por los señores Fontana Hnos. contra A. Pedemonte y Cía. Buenos Aires, diciembre 16 de 1916. — Pedro A. Matienzo, secretario. 2|922 v. marzo 25

## Serafín Otero

**JUDICIAL. — EL DOMINGO 8 DE ABRIL** a las 4 p. m., remataré la propiedad ubicada en la calle Salguero [illegible], edificada en terreno de siete metros diez y nueve centímetros de frente por veintiséis metros y cinco centímetros en el costado sud, veintiocho metros ochenta y [illegible] centímetros costado norte y ocho metros noventa y ocho centímetros de contrafrente con las siguientes dependencias: sala con balcón doble, frente imitación piedra, tres dormitorios, comedor, despensa, [illegible], baño, vestíbulo y una pieza de altos, patios de mosaico, puerta cancel, adoquinado y cloacas, carpintería de cedro, casa moderna y de lujo.

La venta ha sido ordenada por el señor Juez de 1.a instancia en lo civil doctor Fernando M. Colombres, en los autos seguidos por don Alejandro Vaggi tutor de los menores Cattaneo contra don Gerardo [illegible], con la base de **diez y seis mil pesos** m|n., valor de la hipoteca, autorizando al martillero a exigir del comprador el 8 o|o a cuenta de precio y 2 o|o de su comisión, ésta a cargo del comprador.

Más datos a mi escritorio, Sarmiento [illegible], oficina [illegible] y secretaría del doctor Osvaldo Rocha, 6.o piso, tribunales. [illegible] ab. 7.

## AVISOS VARIOS


### DODERO Hermanos

**CORREDORES MARITIMOS**

**Montevideo, Rosario, Bahía Blanca**

**25 de Mayo 267-73, Buenos Aires**

### Banco El Hogar Argentino

*Avenida de Mayo 886*

Tiene propiedades en venta con facilidades de pago, en esta capital y pueblos suburbanos.

PRESUPUESTO GRATIS
CIUDAD O CAMPAÑA
EMPRESARIO PINTOR
*Juan J. Guerra*
San Salvador, 3869
BUENOS AIRES

### Gran Hotel España

**902 Av. de Mayo 956**

**A RETRATARSE: A CARLOS Pellegrini número 282 (hay ascensor). Regalamos peinado y un retrato grande con marco, en docena de retratos. El regalo vale más de 12 $. Postales finas a pesos 4 la docena.**

LA MARSELLESA, GRAN EMPRESA de encerrado de pisos, parquets, limpieza de casas, abono mensual; Gaston Barthélemy, Córdoba 645. U. T. 84 (Avenida).


Folletín de LA EPOCA (32)

## MARY O'CONNOR

# Un crimen misterioso

CAPITULO XXXVIII

**Prueba documental**

Sin conmoverse ante la mirada medio furiosa, medio triste de los ojos de la joven que relucían como si se hallasen bajo los efectos de la fiebre, el juez continuó:

—No hay duda de que Beatriz no sólo ha reservado deliberadamente muchos y valiosos datos, sino que además, está probado de un modo incontrovertible, que ha incurrido frecuentemente en perjurio en el curso de las declaraciones. No he de hacer incapié en el hecho de desmentir el aserto del mayordomo referente a su orden de no encender las luces; sólo me detendré en otro hecho más grave. Me refiero a su afirmación, deliberadamente repetida, de que no vió a nadie desde que entró en el invernadero a las seis menos cuarto hasta que oyó el grito de su hermana pidiendo auxilio tres cuartos de hora después.

"Esta afirmación constituye un grave perjurio, y un perjurio de la especie más peligrosa puesto que ocultó un hecho que tenía gran importancia en la indagatoria. El que se haya averiguado más tarde la verdad no atenúa la culpabilidad de Beatriz en este punto, porque hay que tener presente que de no ser por la circunstancia de haber escrito una carta, o, mejor dicho, dos, a su primo y haberse encontrado las dos, es muy probable que nunca se habría sabido que Reginaldo Luxmore estuvo aquí la noche fatal.

"Si el motivo de su venida a esta casa en la noche de autos no hubiese sido más que el declarado por Mr. Reginaldo, según el cual sólo se trataba de una entrevista clandestina de novios, ¿qué necesidad tenían él y su prima de ocultar el hecho de su presencia aquí? Habéis de recordar que mientras que Beatriz Luxmore omitía la más ligera alusión a su primo, él, por su parte, negaba rotundamente haber dado un paso más en dirección de esta casa desde el sitio donde le encontró Mrs. Vayne en su paseo de la tarde. Sólo confesó que había estado en esta casa cuando ya no podía negarlo, por estar probada su presencia por una carta de su prima que él no había llegado a recibir. Me refiero a la segunda de las dos cartas que le escribió Beatriz, la que le dirigió después de la tragedia y que fué encontrada sin abrir en la casa de Mr. Reginaldo, por haber llegado durante su ausencia. Voy a leerla de nuevo, porque tiene gran importancia a mi juicio".

Y acto seguido dió con efecto, lectura de la carta que ya conoce el lector y que Miguel Dred aportó al sumario cerrado todavía y antes de que hubiera llegado a poder del interesado.

—Esta carta, señores, —prosiguió diciendo cuando hubo concluído la lectura—, prueba hasta la saciedad que Reginaldo Luxmore estuvo aquí el día del crimen a la hora en que se cometió y demuestra que la autora del escrito se hallaba en un estado de ánimo extraordinariamente agitado; pero no en el estado que podrá esperarse de una joven inocente al otro día de morir su padre brusca y violentamente. Esta carta no revela pena; no hay en ella una palabra de conmiseración para el padre que acaba de perder, ni tampoco hay, y esto debéis tenerlo muy en cuenta, consternación ni sorpresa siquiera ante el extraño y temible modo en que ocurrió la muerte. Sólo hay horror, pero es horror físico más que el horror moral ante el crimen; es el horror de una persona cuyo cerebro y cuyo corazón han sido suficientemente atrevidos y crueles para planear el delito, pero cuyos nervios son débiles cuando contemplan el resultado. También hay alarma en sus frases; pero la alarma no es porque quede sin descubrir el asesino del padre, es el miedo de que su novio se vea envuelto en el proceso; es una alarma sólo explicable teniendo algún conocimiento de la culpabilidad de la persona amada. Realmente toda la carta, histérica y algo incoherente, es inexplicable como no se considere desde el punto de vista de que quien la escribió y quien la recibió conocían perfectamente al asesino y sabían cómo fué cometido el crimen.

"Observaréis que la carta no da ningún dato sobre la tragedia e implica un conocimiento previo y absoluto de parte de la persona a quien iba dirigida. Esta carta fué escrita la mañana siguiente a la noche del crimen. Por diversas razones no se había hecho público todavía el caso y los periódicos del miércoles en seguida daban la noticia escueta de la muerte de lord Luxmore. Y siendo así, y dando por hecho que Mr. Reginaldo fuera inocente, ¿cómo había averiguado todo lo que la carta supone que sabe?

"Cierto es que el martes por la noche recibió un telegrama comunicándole la muerte de su tío, pero un telegrama no era posible que le diese todas las noticias que debía de haber sabido, a fin de que esta carta fuera inteligible para él. ¿Dónde, pues, si suponemos que es inocente, pudo averiguar lo demás? No pudo saberlo Beatriz el martes por la noche, porque bien claro dice la carta que al volver de la biblioteca, quizás después de descubrir su hermana el cadáver, se había marchado Reginaldo Luxmore.

"Fijaos en este punto: Reginaldo Luxmore se había ausentado de esta casa antes de descubrirse el crimen, y, sin embargo, Beatriz Luxmore, al día siguiente por la mañana temprano, le escribía como si conociese todas las circunstancias del espantoso suceso. Decidme: ¿es esto compatible con la inocencia de él o de ella?

"Además dice que se quedó tranquila al ver que se había ido, y añade: "¿Quién sabe las consecuencias que traería el que se supiese que estabas aquí anoche a la hora terrible?"

"Si era inocente, ¿por qué había de pensar en semejante cosa? Si Beatriz sabía que su novio era inocente, ¿no habría venido en su busca, no le habría llamado para que le ayudase a soportar el horror y la angustia, y no hubiera querido que estuviese a su lado para [illegible] a su hermana en tan terrible prueba? No se trataba de una persona extraña ni de un pariente lejano. Su parentesco le concedía todos los derechos posibles para quedarse aquí; es más, tenía el deber de quedarse, porque aquí estaba su puesto. Desde el momento de la muerte de lord Luxmore, Mr. Reginaldo era el jefe de la familia. Y, sin embargo, se [illegible] como un intruso culpable, y [illegible] nado sintió desahogo al ver que había huído. Además, le ruega que no venga al parque de Luxmore, al sitio, téngase presente, al sitio donde [illegible] falta hacía y donde era su deber y su interés estar, si era inocente. Si no hubiese existido una perfecta inteligencia entre ellos, ¿no sería cosa de considerar como una locura semejante consejo? Mr. Reginaldo no recibió la carta, pero el hecho de que por propio impulso obrase exactamente como si la hubiera recibido, se me antoja una circunstancia tan singular como curiosa, pues demuestra que los cerebros de ambos primos pensaban al unísono.

"Otra cosa. Beatriz Luxmore alude al rumor de las sospechas que recaen sobre el teniente Wingrove, y hace alusión a ellas con frase tranquilizadora. Y después sigue una afirmación muy notable. Refiriéndose a Mr. Wingrove dice: "Todo el mundo cree que es la última persona que vió vivo a mi padre". Considerad un momento esta frase. No dice: "Yo creo que", sino "Todo el mundo cree". Se expresa como pudiera expresarse una persona que hubiese pulsado a la opinión pública y escribiese a su cómplice dándole cuenta del resultado. Y que miss Beatriz comprendía perfectamente lo comprometedor de su comunicación se revela claramente en la advertencia subrayada: "rompe esta carta".

"Por último, en toda la epístola hay cierto tono de reproche al hombre a quien escribe. Le asegura que le ama como antes, lo cual implica que ha ocurrido algo para poner a prueba su amor. Dice que su cariño le ha acarreado una desgracia indecible, una calamidad y una pena que jamás se apartarán de ella muerta o viva. La calamidad debía de haber sido causada recientemente porque en la carta anterior no se hace ninguna referencia a ella. También se observa algo como remordimiento. La idea del remordimiento nos la indica asimismo el proceder de la testigo durante la indagatoria, pero ese remordimiento no parece arrepentimiento verdadero, parece más bien miedo por sí misma y quizás por su cómplice. Cualquiera que sea vuestra opinión sobre ella, el hecho es que el martes por la tarde estaba preparado el camino para el crimen; y esa preparación sólo pudo hacerla una persona de la casa; y aún diría más: una persona de la familia".

CAPITULO XXXIX

**La hora crítica**

—Hemos visto que a las seis de la tarde del día de autos Reginaldo Luxmore andaba rondando las ventanas de la biblioteca. Según dice el testigo, pocos momentos después entró por la puerta del jardín en el invernadero donde estaba aguardándole Beatriz Luxmore. Debieron de permanecer allí unos minutos y, como han declarado, no pasaron al salón hasta las seis y cuarto cuando ya se había retirado el teniente Wingrove. En este punto debo preveniros contra las afirmaciones de los testigos respecto de las horas. Sólo puede hacerse una excepción con Mr. Wingrove, porque se sabe que tenía el tren de las seis y media y por lo tanto podemos creer que salió de la casa a la hora que dijo. Pero las declaraciones de los demás testigos no han sido confirmadas por lo que se refiere al tiempo.

"Si hemos de dar crédito a las palabras de Reginaldo Luxmore, tenemos que él y su prima se dirigieron al salón interior a las seis y cuarto próximamente. Pocos minutos después, Beatriz se levantó y se ausentó un ratito. Mr. Reginaldo declara que no sabe por qué se separó de él ni adonde fué. Se ha supuesto que fué a decir al mayordomo que no encendiese las luces. Pero esto no pudo ser porque hacía ya largo rato que había pasado la hora usual de encender y el mayordomo asegura terminantemente que estas instrucciones las recibió la primera vez que fué al vestíbulo, antes que el teniente Wingrove hubiese salido de la biblioteca.

"¿No es más probable que estando ya consumado el asesinato, fuese miss Beatriz a la biblioteca para asegurarse de que la víctima estaba muerta? Quizás también no llevase más objeto que ver si estaba libre el camino para la huída de su novio. La declaración de Reginaldo Luxmore sobre este punto no es franca ni satisfactoria.

(Continuará).

# INFORMACIONES DE ULTIMA HORA

## LA GUERRA EUROPEA

### EL AVANCE ANGLO-FRANCES

**El nuevo frente alemán entre Oise y el Aisne**

### *La declaración del nuevo ministro francés*

**Un diputado alemán acusa en la cámara al Kaiser como principal autor de la guerra**

**(De nuestros corresponsales y de la Agencia Havas)**

#### EL AVANCE ALIADO

PARIS, 20 (atrazado en la transmisión). — El retroceso de lo salemanes, aguijoneados siempre por nuestras tropas continúa.

El avance de los aliados ha sido considerable, especialmente en el centro del este de Peronne y el este de Chauny, a pesar de que las vías de comunicación fueron destruídas, del mal tiempo reinante, y de la forma en que fué organizado el terreno.

La columna francesa habiendo dejado atrás la localidad de Ham, llegó a Roupy que se encuentra a siete kilómetros de Saint Quentin, después de haber llenado una etapa de 12 kilómetros.

La ocupación de Tergnier, que está situada a 6 kilómetros de La Fere, que es el punto donde convergen una cantidad de líneas ferroviarias de la mayor importancia y cuya pérdida causará un gran perjuicio al enemigo, así como también el hecho de que ha sido franqueado el canal de Saint Quentin, habría dado mayor margen a pensar que los alemanes establecerían un nuevo frente entre el Oise y el Aisne, lo que constituye dos episodios particularmente interesantes en la nueva jornada de la victoria.

Igualmente que en Roye, Noyon y Chany, los habitantes de Tergnier estaban literalmente hambrientos.

El hecho de que los aliados han sufrido pérdidas insignificantes, es la prueba manifiesta de que el enemigo huye sin buscar de combatir, de igual modo como sucede en los encuentros con las retaguardias que han sido todos a nuestro favor.

Por otra parte, pruebas de vandalismo y destrucciones sistemáticas se encuentran en todas partes, como por ejemplo la destrucción de los restos de Couchateau que era una grandiosa ruina histórica.

El corresponsal de la Agencia Havas dice, que el encarnizamiento se desencadenó hasta sobre las más humildes casas, donde todos los mobiliarios han sido llevados o quemados, los instrumentos agrícolas destruídos, los árboles serruchados, las casas incendiadas, los techos arrancados y quemados y las iglesias devastadas.

Los alemanes llevaron el horror hasta el paroxismo, al llevarse las jóvenes de Noyon.

Respecto a las destrucciones, M. Barrés publica en "L'Echo de Paris" una carta que recibió del abate Wetterle, en la cual preconiza que se designen ciudades rehenes.

M. Barrés en ese artículo agrega: nuestras mismas victorias hacen aún más trágica la situación de nuestros territorios ocupados. Todo nos impulsa a proclamar la ley del talión.

Varios diarios expresan la misma opinión, y todos los diarios en general repudian estos actos, que los califican de bandidismo.

#### La declaración ministerial

PARIS, marzo 21 (Atrasado en la transmisión. — La declaración ministerial, leída ante ambas cámaras dice lo siguiente:

"Después de 32 meses, entramos ahora en el período decisivo de la guerra, la que llevaremos con el mayor vigor, hasta que la victoria nos devuelva las provincias que nos fueron arrebatadas, nos dé las reparaciones debidas y nos permita preparar una paz duradera, fundada en el respeto, derecho y libertad de los pueblos.

"Asistimos actualmente al retroceso del enemigo, que es el prefacio de nuevas y rudas batallas, donde el enemigo agotará sus últimos esfuerzos, y donde Francia siente la confianza de tomar un nuevo impulso.

"La cuestióon del alto comando está definitivamente arreglada.

"El gobierno es el que dirige todas las cosas concernientes a la organización y mantenimiento de los ejércitos, y es el órgano necesario para las relaciones entre los países aliados para asegurar el perfecto acuerdo de acción combinada de los ejércitos, pero habiendo elegido un jefe que debe conducir las tropas a la victoria, le deja completa libertad de concepción estratégica, preparación y dirección de las operaciones.

"El gobierno afirma hoy, que tiene plena confianza en los jefes y comandantes de nuestros ejércitos, y renueva en nombre del país el reconocimiento a que son acreedoras tropas tan valientes y heróicas.

"La armonía debe existir también entre el gobierno y las cámaras, así como también debe existir la mútua confianza.

"En lo que concierne a la prensa, cuya misión es de alumbrar y sostener la opinión pública, el gobierno suprimirá toda noticia falsa, así como impedirá toda campaña tendiente a desacreditar nuestras instituciones republicanas, pero respetará la libertad de discusión.

"El gobierno mantendrá y fortificará también la unidad de vista de acción existente entre Francia y sus aliados, pues la victoria dependerá de la energía que pondremos, para aunar nuestras fuerzas en el esfuerzo común en todos los frentes.

"Los efectivos de los aliados son superiores a los del enemigo y nuestros medios materiales nos permiten luchar durante todo el tiempo que sea necesario".

#### Los autores de la guerra

**Denuncia de un diputado alemán**

AMSTERDAM, marzo 24. — Informaciones que se han recibido de Berlín, anuncian que el jueves pasado en el Reichstag, el diputado socialista señor Kimert, denunció que el emperador Guillermo y el canciller Bethmann Hollveg, eran los autores de la actual guerra.

Le contestó el vice-canciller, quien puso de relieve que un alemán que habla de la misma manera de las condiciones rusas que de las alemanas, insulta a la patria.

Kimert, en medio de una tempestad de aplausos, le contestó: porque amparo a los reaccionarios alemanes, a los revolucionarios rusos, decís que he insultado a la patria. Estaría orgulloso si los progresos hechos en Rusia fueran hechos en Alemania.

#### Desórdenes en las tropas búlgaras

LONDRES, marzo 24. — Despachos oficiosos recibidos del cuartel general serbio, anuncian que se han producido serios desórdenes entre las tropas búlgaras, que se encuentran acampadas en los alrededores de Monastir.

Según esos despachos, varios regimientos habrían desertado a raíz de su desacuerdo con respecto a los aprovisionamientos, y a las relaciones entre los aliados y los teutones.

## PROVINCIAS

### BUENOS AIRES

**Mercado de cereales — Inquietud conservadora — Sociales**

TRES ARROYOS, marzo 24. — Desde esta madrugada llueve aquí con intermitencias. Los últimos aguaceros ha operado una notable mejoría en los campos de ganadería, facilitando, además, la roturación de las tierras para la próxima siembra.

El estado general de las haciendas es ahora buena, habiéndose reanimado las transacciones en ese renglón.

—Hay bastante animación en el mercado de cereales y la demanda por trigos y avenas acrece, pagándose por los primeros $ 14.70 y por las segundas $ 9, 9.10 muelle Bahía Blanca.

—Los rumores de probable intervención a la provincia mantienen a los oficialistas en una permanente alarma. La policía está acuartelada y en el palacio municipal se notan guardias nocturnas.

—Para el 26 del corriente se anuncia el enlace de la señorita Eugenia Ocejo con el joven Gaspar Pardo.

—Mañana 24 contrae enlace la señorita Marina Josefa Stanghetti con el caballero Don José Chuburu, hacendado del partido. Los amigos del contrayente le obsequiaron hoy con un banquete de despedida de la vida de soltero en la vecina localidad de Cascallares.

**Los robos de haciendas — Ineficacia policial — Delegados radicales**

BOLIVAR, marzo 24. — El señor Manuel Miguens, propietario del establecimiento La Marcela, próximo a la estación Torrecita, desde tiempo atrás está siendo víctima de frecuentes robos de hacienda vacuna, habiendo varias veces puesto en conocimiento de las autoridades respectivas, pero siempre ha obtenido resultado negativo, dado que las medidas tomadas por la policía no han sido las del caso.

Conviene hacer resaltar a objeto de dar con ello una prueba de la parcialidad tanto policial como administrativa, el hecho de que los cuatreros para hacerse despachar las guías empleaban un certificado por tres animales expedido en épocas anteriores por el señor Miguens el cual ahora diariamente lo renovaban por otros tantos.

Días pasados merced a las pesquisas efectuadas por el interesado, se encontró parte de esta hacienda. Festejando el hallazgo y a invitación suya se congregaron en una comida en el hotel La Vizcaina numerosos y caracterizados vecinos de esta ciudad, habiéndose en esta oportunidad formulado votos por el restablecimiento una vez por todas de la justicia en esta provincia.

—En representación del comité de la Unión Cívica Radical fueron designados para asistir a la asamblea pro intervención que se celebró anoche en La Plata, los doctores Alfredo Busquet y Pedro Carlos Llorens.

**Homenaje a Alejandro Bordenave**

CORONEL BRANDSEN, Marzo 24 — Ayer tuvo lugar en la iglesia parroquial un solemne funeral por el que fué en vida Alejandro Bordenave.

Era tal la concurrencia, que numerosas personas tuvieron que quedar fuera de la iglesia, la cual da una idea de lo imponente que fué dicho acto.

En el atrio de la igesia fué repartida LA EPOCA del 15 de marzo de 1916, en la cual se detalla cómo fué asesinado Bordenave, y heridos sus amigos por los oficialistas, ayudados por la policía; como en esos días los ugartistas compraban los diarios para quemarlos, con el único fin de que el pueblo no los leyera, un vecino salvó de la quema más de 100 ejemplares, siendo esos mismos repartidos ayer.

En el tren de las 12 m. se dirigieron a Buenos Aires los miembros del comité radical y numerosos vecinos con objeto de colocar una placa en la tumba del querido correligionario.

**Sensible fallecimiento**

SAN NICOLAS, marzo 24 — En forma inesperada falleció hoy el señor Santiago Insaurralde, miembro conspicuo del radicalismo local. La comisión directiva de ésta, de la que formaba parte, resolvió pasar una nota de pésame a la familia del extinto e invitar a los correligionarios a asistir al sepelio de sus restos y designar a los doctores [illegible] Sierra y Fermín Nales y a los señores Sempé, Etchart, Delfín Zojo y Martín Montola, para que concurran a velar su cadáver.

*Festival*

VILLA BALLESTER, marzo 24. — Mañana a las 5 p. m. se colocará y se bendecirá la piedra fundamental de [illegible] Santa Ana. Esta ceremonia será [illegible] por monseñor Juan N. Te[illegible] obispo de La Plata. Habrá un bazar a beneficio del colegio Santa Rosa. La fiesta promete tener un [illegible] dado el entusiasmo que reina [illegible] calidad por una obra tan benéfica.

—Continúa algo mejorado el señor J. Silvestre Peña.

—Se ha notado una [illegible] mejoría en la enfermedad de la señora [illegible] Vellegas.

—Algo mejor, el joven Julio [illegible] sufrió ilis pasados a fractura de una pierna, a consecuencia de un accidente.

—Sigue restableciéndose el joven [illegible] que Marengo (hijo).

ADROGUE, marzo 24. — El jefe del oficialismo de esta localidad ha concedido a dos personas que están afiliados en el partido Conservador, el permiso para instalar dos quioscos para la venta de diarios, los que están establecidos en la plaza Almirante Brown y otro en la estación Adrogué, con el compromiso de no traer ni vender LA EPOCA.

Esta prohibición se cumple al pie de la letra, y no solamente se hace esta campaña a nuestro diario sino que se persigue a todos los vendedores de diarios, exigiéndoseles que no propalen el nombre de LA EPOCA si quieren ejercer el negocio de la venta de los otros diarios.

Son muy comentadas las informaciones periodísticas aparecidas en estos últimos días, y los vecinos se facilitan el diario LA EPOCA, porque es la única manera que circula nuestra hoja.

Los elementos conservadores se encuentran desorientados para la lucha de mañana, y es tal el desprestigio, que se teme sea borrado el nombre del caudillo de esta localidad don Atilio Perrando y substituído por una lista especial que ha empezado a circular.

*Acusación criminal. — Telegrama al jefe de policía*

AYACUCHO, marzo 24. — En virtud de hallarse nuevamente prestando servicio en la policía local el empleado Israel Izurieta, teniendo [illegible] el concejal Víctor Murzier se dirigió al jefe de policía recordando [illegible] y solicitando garantía para su vida.

Dicho empleado hállase procesado criminalmente por abuso de autoridad a mano armada al concejal Murzier.

*En la policía — Fallecimiento del doctor Rojas*

SUIPACHA, marzo 24. — En la comisaría [illegible] algunos [illegible] pues los presos [illegible] son el comisario de los corrales y [illegible] los que se encuentran a disposición del juzgado del crimen.

—El fallecimiento del doctor Julio A. Rojas, ha producido profundo sentimiento; era apoderado por este vecindario en la resistencia contra el empastrado.

CARMEN DE ARECO, marzo 24 — Regresaron los señores Juan C. Flood y Eduardo H. Dorfling, delegados que asistieron al mitin que se efectuó en La Plata pidiendo la intervención a la provincia.

—Ha sido profundamente sentida entre los correligionarios y la población en general, el fallecimiento del doctor Julio A. Rojas.

SALDUNGARAY, marzo 24. — A pesar de estar habituado a los desmanes del ugartismo, ha causado indignación general en el vecino pueblo de Coronel Pringles, los vejámenes de que ha sido víctima el señor R. E. Wagner, comerciante de esa localidad, detenido por la policía de ésta, a raíz de los sucesos que comuniqué el 15 del corriente.

Después de haber sido llevado a la comisaría, parece que al subcomisario Martínez, se le ocurrió que eran pocas aun las lesiones que presentaba el detenido, por cuanto sin aceptar explicaciones que humildemente le daba el señor R. E. Wagner, la emprendió a sablazos hasta que éste cayó desfallecido. No conforme aún y bajo amenaza de nuevas violencias, consiguen que el detenido firme una declaración redactada a gusto y sabor de los delincuentes.

Excusado es poner de manifiesto una vez más, la inocencia de la víctima.

En este momento, 10 a. m., se me dice que el señor R. E. Wagner sale en libertad provisional quedando bajo la vigilancia de la policía de Pringles.

PERGAMINO, marzo 24. — Ha sido muy lamentada la noticia del fallecimiento del doctor Julio A. Rojas, acaecido en esa capital, pues contaba con numerosos amigos en esta ciudad. Con motivo de la última campaña electoral del 2 de abril, supo granjearse la simpatía de muchos correligionarios entusiastas admiradores de su acendrado patriotismo, por el credo que sustentaba. Su palabra elocuente fué siempre escuchada con interés y sus conferencias políticas atrajeron numerosa concurrencia, de la cual [illegible] simpatizante o afiliado al radicalismo.

785061 -C 61

## SANTA FE

**Asamblea radical — Homenaje a Almafuerte — Incendios — El mensaje — Memoria escolar — Elección de Vicegobernador — Los desocupados — Varias.**

SANTA FE, marzo 24 — Para el 31 del corriente se anuncia una asamblea del partido Radical nacional, la que tendrá lugar en el amplio salón de la sociedad Roma Nostra.

En dicho acto harán uso de la palabra los doctores Enrique Mosca, Juan Luis Ferrarotti, Armando Antille y el señor José J. Amavet.

—Han sido invitados los señores doctor Barroetaveña e Ingenieros para que asistan a una conferencia que tendrá lugar en esta capital, pro homenaje a Almafuerte.

Prodújose un incendio en el galpón de pasto de la cochería Iran esa ubicada en la calle 9 de Julio entre Garay y Corrientes. Debido a la inmediata intervención de los bomberos pudo sofocarse inmediatamente el fuego.

Llegan noticias de Ca[illegible] que se ha producido un desacuerdo entre el intendente municipal y el concejo deliberante, siendo el primero apoyado [illegible] por el pueblo quien ve en la actitud del Concejo un motivo [illegible] para hacer que el intendente presente la renuncia.

En las oficinas de gobierno se trabaja activamente para la preparación del mensaje que se leerá en la apertura de las cámaras.

El presidente del Consejo de Educación está en estos momentos trabajando en la confección de la memoria escolar del año 1916 que será agregada al mensaje gubernativo con que se inaugurará el período parlamentario del año corriente.

La Sociedad de Beneficencia prepara para el curso del año corriente una serie de festivales destinados a auxiliar al hospital de caridad de esta capital que atraviesa por un período angustioso.

Se asegura que en breve el gobierno de la provincia procederá a llamar a elecciones al pueblo de la provincia para elegir vicegobernador.

Se ignora en la forma que se interpretará este acto del gobierno en la legislatura provincial.

—Se anuncia que la Bolsa de Comercio de esta capital iniciará una subscripción en el comercio para prestar auxilio a los desocupados en el próximo invierno.

Digna de aplauso es la actitud de esta institución, mayormente si se tiene en cuenta la difícil situación por que atravesará tanta gente sin trabajo como existe en esta capital.

**Plausible actitud — moblaje de la oficina de correos. — Actitud policial. — Otras informaciones. — Fallecimiento del Dr. Rojas.**

SAN URBANO, marzo 24. — Digna de encomio es la actitud asumida por el inspector seccional de las escuelas nacionales de esta provincia, señor Vicente Palma, ante la aflicente situación en que pudieran encontrarse los maestros de su dependencia, debido al atraso con que se les vienen liquidando sus haberes en caso de enfermedad u otra causa [illegible].

Este laborioso inspector ha obtenido del Banco Popular de Santa Fe un crédito de diez mil pesos para que sea [illegible] con documentos a treinta días o más, al [illegible] de pesos mensual, a fin de que llega al maestro de caer en manos de los [illegible] usureros que sacan partido de la situación en que se ven [illegible] la demora en el pago de haberes. Pocos son los inspectores de escuela que se encuentran [illegible] de los [illegible] que el señor Palma [illegible] de [illegible] colaboradores.

Se [illegible] moblaje de que dispone la oficina de correos y telégrafos, ya no es edificante para un subalterno y una localidad progresista y de tránsito como San Urbano.

Sería conveniente que el señor jefe político imparta órdenes a sus subalternos del departamento, que favorezca el cumplimiento de la ley de educación, en lo que respecta a la asistencia de niños a las escuelas públicas.

—Aquí no se dan crédito a los rumores de un posible movimiento revolucionario en la vecina provincia de Buenos Aires. Se comenta [illegible] de que debe ser intervenida para restablecer el equilibrio de su institución.

—En Lo[illegible] se ha constituído en la escuela nacional número 75 una institución infantil denominada "Libro, pájaros y flores". Posee ya una biblioteca con numerosos volúmenes y una mesa de lectura para los vecinos. Es muy sensible que esta localidad no tenga una iniciativa en ese sentido.

—Encuéntrase mejorado el niño Teofilito Montul.

Profunda pena ha causado la desaparición del ilustrado correligionario doctor Julio A. Rojas, quien hace un año, con Montes, Maciel, Eduardo y Miguel Doré organizaron varias conferencias públicas, [illegible] con la [illegible] en la vecina ciudad de [illegible] que fueron escuchadas por numerosos correligionarios, [illegible] más de una vez al [illegible] compañero. Es una gran pérdida que sufre las filas de la presente intelectual del radicalismo.

El tiempo continúa lluvioso.

## CORRIENTES

*El gobierno y la prensa — Las finanzas provinciales*

CORRIENTES, marzo 24. — El diario "Corrientes", órgano católico, en un extenso artículo, clama la necesidad de la intervención a esta provincia, para normalizar [illegible] la magistratura [illegible] y [illegible] o el régimen municipal, cuya situación perjudica [illegible] generales, paralizan [illegible] del comercio y la industria.

"El Liberal", órgano independiente, [illegible] en la propia memoria presentada por el ministro de hacienda, establece con números los malos manejos de [illegible] de la administración del gobierno actual. Dice entre otras [illegible] "Que al 31 de diciembre de 1915, resulta un saldo de pesos [illegible] 917, que el poder ejecutivo confiesa haber tenido y gastado, pero sin indicar con claridad su empleo y si a esto, concluyente de por sí, agregamos la circunstancia de que con el millón y pico que hemos individualizado, pudo el poder ejecutivo, tener el día sus gastos por presupuesto en 1915; nos convenceremos de la gestión irregular del ministro de hacienda".

**Policías abusivas. — Sobre un atropello**

MONTE CASEROS, marzo 24. — Ampliando mi telegrama anterior de [illegible] los pormenores del asalto policial a que [illegible] referencia.

El sargento de policía Buena[illegible] acompañado tres agentes [illegible] del domicilio particular del respetable correligionario Eulogio D. González [illegible] segunda sección [illegible] departamento y en ausencia [illegible] propietario.

Hallábase presente la familia, pretextando órdenes recibidas del comisario departamental Antonio S. Tor[illegible] arresto al menor Eudoro [illegible] González de 16 años de edad.

Como este protestara de su inocencia así como [illegible] padre, recibió orden [illegible] de marchar en el acto bajo pena de ser atado y arreado.

Dándole apenas tiempo de vestirse a medias, y haciéndole enganchar una jardinera, cargando unos haces de leña, de lo que me ocupo a continuación, fué conducido a la comisaría local y puesto en inmediata comunicación.

El padre del menor tenía permiso para sacar leña muerta de un monte [illegible] propiedad, [illegible] pretexto el atropello narrado.

En cualquier caso este acto violatorio [illegible] una amplia y triste idea de cómo se consideran y respetan los más elementales derechos ciudadanos, cuando se trata de una persona de la oposición.

En cambio, jamás se aprehende un cuatrero ni menos aún se vigila los intereses de esta extensa colonia que constantemente se ve amenazada por la delincuencia.

# CASA DE GOBIERNO

## EN LA PRESIDENCIA

Anoche el presidente se retiró de la presidencia cerca de las 9, después de celebrado el acuerdo de ministros lo acompañaron el doctor Andrés Ferreyra y el senador Camilo Crotto.

Esta mañana no concurrió a su despacho de la casa de gobierno.

A la tarde se celebró acuerdo de ministros en la presidencia.

## POR LOS MINISTERIOS

El doctor Gómez concurrió temprano a su despacho, firmando diversos expedientes administrativos. Se retiró también temprano para concurrir, en las primeras horas de la tarde, al acuerdo de ministros que se efectuó en la presidencia.

El doctor Salaberry recibió esta mañana algunas visitas y despachó luego todos los expedientes que se hallaban a su firma.

—El ministro de obras públicas asistió por la mañana a su despacho oficial en compañía de su colega de hacienda, con quien conferenció largamente respecto a las reducciones parciales y totales que se harán en las diferentes partidas del presupuesto de obras públicas, de manera que el monto de ellas responda a los propósitos del gobierno [illegible] en cuenta al imponerse la necesidad de reducir los gastos, para equilibrar en lo posible estos con las tan menguadas con que cuenta para hacerles frente.

En esa entrevista ambos ministros se pusieron de acuerdo respecto a [illegible] economías que se realizarán en el departamento de obras públicas.

Los demás ministros por su parte [illegible] con el de hacienda para [illegible] la misma [illegible] será detenidamente [illegible] en acuerdo de gobierno.

El ministro doctor Toledo conferenció con [illegible] director del departamento [illegible] asuntos de más urgencia [illegible] tramitan.

[illegible] régimen [illegible] a lo [illegible] reglamento de [illegible]

[illegible] obrera ferrocarrilera, la pavimentación de las calles de acceso al puerto de la capital, solicitada por los picapedreros del Tandil, la rectificación del curso del Riachuelo, que con tan justificada insistencia vienen solicitando los vecinos de la capital próximos a sus márgenes, etc.

Todos estos asuntos ocupan la atención del ministro, habiendo quién se ha propuesto resolverlos lo antes posible. Por lo pronto, y por ser lo más de urgencia, se ha resuelto arbitrar los recursos necesarios para realizar las dos últimas obras apuntadas, las cuales serán sacadas en breve a licitación pública.

Con ésto se logrará resolver en parte el problema de la desocupación por el que tanto se preocupa el gobierno.

—El ministro interino de relaciones no asistió a su despacho de la cancillería.

—Esta mañana no asistió a su despacho, el ministro de agricultura, doctor Pueyrredón, por tener algunos asuntos de orden administrativo que resolver, en la cancillería de relaciones exteriores, la cual ocupa interinamente.

El subsecretario doctor [illegible] Goyena y los doctores [illegible] y Federico Sívori nombrados en comisión por el titular de la cartera, doctor Pueyrredón, se ocuparon durante varias horas del día en el estudio anexo de ese departamento [illegible] de dejar determinadas [illegible] que se llevarán a efecto en el presupuesto en este año, y que como ya hemos dicho, pasarán de [illegible] medio de pesos.

—Esta mañana temprano [illegible] a su despacho el titular de [illegible] de guerra. Conferenció [illegible] asuntos de servicio con [illegible] Ramón Ruiz, Dellepiane, [illegible] H. Ruiz, coronel Mar[illegible], coronel Oro, jefe del regimiento [illegible] infantería.

—El ministro de marina [illegible] la mañana a su despacho [illegible] de gobierno.

Recibió numerosas visitas [illegible] la del capitán de fragata [illegible] prefecto accidental de [illegible] le dió cuenta del [illegible] con el armamento por las [illegible] zas de los cuerpos formando [illegible] dirección general de [illegible] inspecciones que se [illegible] los cuerpos por el personal [illegible] mera división de [illegible] se pondrá de manifiesto [illegible] tre el personal de marinería [illegible] distintos cuerpos, aquellos que hayan cumplido con [illegible]

**CONSCRIPTO URBANO ROMERO**

Al consejo permanente de guerra y marina se ha presentado una reclamación solicitando el indulto del conscripto Urbano Romero, condenado por insubordinación, al ser herido provocado por un cabo dragoneante.

El penado cumple su excesiva condena en el mes de diciembre próximo.

Se anuncia que el presidente de la república concederá el indulto.

**CALZADO PARA LA TROPA**

El doctor Van Gelderen presentó esta mañana al ministro de guerra a un caballero que ha realizado un invento para mejorar sin mayor [illegible] el calzado de los conscriptos.

El doctor González [illegible] tor que presentara por escrito su [illegible] cubrimiento.

## GUERRA Y MARINA

**JUSTICIA MILITAR**

Fué dado a conocer un decreto por el cual se indulta a los penados Domingo Martínez, Clodomiro Tato, José Lebona y José Guerra, de la compañía de disciplina.

**DONACION DE CABALLADA**

El hacendado señor B. Lerrase, de [illegible] ha hecho donación a la remonta del ejército de 5 caballos [illegible] mansos.

**REGATAS DEL TIGRE**

El ministro de guerra ha designado a su secretario, mayor Volotta, y ayudante de campo mayor Vázquez para que lo representen en las fiestas náuticas que mañana se realizarán en el Tigre.

**COMISION CONSULTIVA PERMANENTE**

Designóse como vocal de la comisión consultiva permanente al jefe de la división técnica del arsenal principal de guerra.

**LIBRO DE CONTROL**

El doctor González [illegible] aprobación del modelo de libro de control para los trabajos efectuados [illegible]

**CASARES Hnos. y DIEHL**

**5000 vacunos Durham en Rufino**

Hacienda de muy buena calidad, incluso novillos, vacas de cría y vaquillonas, en nuestro gran remate especial de haciendas generales en nuestras instalaciones en el ferrocarril al Pacífico, [illegible] mos anunciado para el jueves 22 del corriente y nos vimos obligados a postergar por la fuerte lluvia [illegible] do para el jueves 29 del corriente. La venta se realizará [illegible] el siguiente detalle:

150 novillos mestizos Durham de [illegible] años gordos.

50 novillos Durham de 3 años [illegible] dos.

200 novillos Durham de 2 1/2 años, muy buena clase.

200 novillos mestizos Durham de [illegible] año, buena clase y estado.

100 novillos Durham de 2 años, [illegible] estado.

100 novillos Durham de 2 años, buen estado.

300 novillos Durham de 1 1/2 años, buen estado.

250 novillos Durham de 1 1/2 años, buen estado.

180 novillos Durham de 1 1/2 años, buen estado.

170 novillos Durham de 1 1/2 años, buen estado.

200 vacas Durham gordas especiales.

140 vacas Durham gordas especiales.

100 vacas Durham gordas especiales.

100 vacas Durham gordas especiales.

50 vacas Durham gordas especiales.

25 vacas Durham gordas especiales.

100 vacas criollas gordas.

500 vacas Durham preñadas.

150 vacas Durham preñadas.

200 vacas Durham [illegible]

200 terneros.

140 vacas Durham gordas [illegible] cría con

140 terneros.

120 vacas Durham con

120 terneros

120 vacas buena clase con

85 terneros

200 vacas Durham secas.

250 vaquillonas Durham de 2 años

20 bueyes gordos.

10 toros Durham

20 carneros Lincoln

El jueves 29 de marzo, a las 12 [illegible] tarde, con las haciendas a la vista [illegible] debidamente clasificadas en lotes apropiados.

Comisión, 2 o|o al vendedor y [illegible] al comprador en haciendas generales y 3 o|o de cada parte en yeguarizos reproductores.

Pedidos de local y otros informes en nuestra casa, Sarmiento [illegible], Buenos Aires, o a nuestro representante [illegible] José Blanco [illegible] hermanos Diehl.